

股票代碼：9971

立大開發投資股份有限公司

民國一〇六年度

年 報

中華民國一〇七年四月三十日 刊印

查詢本年報網址：<http://mops.twse.com.tw> <http://www.lidye.com.tw>

一、本公司發言人及代理發言人

發 言 人：陳 信 志

職 稱：總經理

電 話：(02)2555-9231

電子郵件信箱：sommelier@lidye.com.tw

代理發言人：蘇 建 榮

職 稱：副總經理

電 話：(02)2555-9231

電子郵件信箱：sky@lidye.com.tw

二、總公司

地 址：台北市南京西路 22 號 12 樓

電 話：(02)2555-9231

三、股票過戶機構

名 稱：中國信託商業銀行 代理部

地 址：台北市重慶南路一段 83 號 5 樓

電 話：(02)6636-5566

網 址：<http://www.chinatrust.com.tw>

四、最近年度財務報告簽證會計師

會計師：楊靜婷、劉水恩會計師

事務所：勤業眾信聯合會計師事務所

地 址：台北市民生東路三段 156 號 12 樓

電 話：(02)2545-9988

網 址：<http://www.deloitte.com.tw>

五、海外有價證券掛牌場所、名稱及查詢方式

無此情形

六、公司網址

網 址：<http://www.lidye.com.tw>

目 錄

壹、致股東報告書	1
貳、公司簡介	
一、 設立日期	2
二、 公司沿革	2
參、公司治理報告	
一、 組織系統	4
二、 董事、監察人、總經理、副總經理、協理、各部門及分支機構主管資料	5
三、 最近年度支付董事、監察人、總經理及副總經理之酬金	7
四、 公司治理運作情形	10
五、 會計師公費資訊	20
六、 更換會計師資訊	20
七、 董事長、總經理、負責財務或會計事務之經理人，最近一年內曾任職於簽證會計師所屬事務所或其關係企業者，並揭露其姓名、職稱及任職於簽證會計師所屬事務所或其關係企業期間	20
八、 最近年度及截至年報刊印日止，董事、監察人、經理人及持股比例超過百分之十之股東股權移轉及股權質押變動情形	21
九、 持股比例占前十名之股東，其相互間為關係人或為配偶、二親等以內之親屬關係之資訊	22
十、 公司、公司之董事、監察人、經理人及公司直接或間接控制之事業對同一轉投資事業之持股數，並合併計算綜合持股比例	23
肆、募資情形	
一、 資本及股份	24
二、 公司債辦理情形	28
三、 特別股辦理情形	28
四、 海外存託憑證辦理情形	28
五、 員工認股權憑證辦理情形	29
六、 併購或受讓他公司股份發行新股辦理情形	29
七、 資金運用計劃執行情形	29
伍、營運概況	
一、 業務內容	30
二、 市場及產銷概況	34
三、 從業員工最近二年度及截至年報刊印日止之資料	39

四、	環保支出資訊	39
五、	勞資關係	39
六、	重要契約	40
陸、	財務概況	
一、	最近五年度簡明資產負債表及綜合損益表、會計師姓名及其查核意見	41
二、	最近五年度財務分析	47
三、	最近年度財務報告之監察人審查報告書	50
四、	最近年度財務報表	51
五、	最近年度經會計師查核簽證之公司個體財務報告	51
六、	公司及其關係企業最近年度及截至年報刊印日止，如有發生財務週轉困難情事對本公司財務狀況之影響	51
柒、	財務狀況及經營結果之檢討分析與風險事項	
一、	財務狀況	52
二、	財務績效	53
三、	現金流量	54
四、	最近年度重大資本支出對財務業務之影響	55
五、	最近年度轉投資政策其獲利或虧損之主要原因、改善計劃及未來一年投資計劃	56
六、	風險管理及評估分析事項	57
七、	其他重要事項	59
捌、	特別記載事項	
一、	關係企業相關資料	60
二、	最近年度及截至年報刊印日止，私募有價證券辦理情形	66
三、	最近年度及截至年報刊印日止子公司持有或處分本公司股票情形	66
四、	其他必要補充說明事項	66
五、	最近年度及截至年報刊印日止，如發生證券交易法第三十六條第二項第二款所定對股東權益或證券價格有重大影響之事項	66
玖、	附件	
一、	106 年度合併財務報告暨會計師查核報告	
二、	106 年度個體財務報告暨會計師查核報告	

壹、致股東報告書

各位股東女士、先生，大家好，感謝各位於百忙中撥冗參加公司今年的股東常會：

回顧民國 106 年度，受惠先進國家經濟領先復甦，帶動各國投資、生產、貿易等成長，致全球超過 75% 之經濟體 GDP 成長率高於前期，結束全球經濟長期之低成長格局，景氣進入明顯之上升循環。然而經濟成長亦造成原油、金屬等原料價格持續走揚，加以美國之保護主義亦間接造成新台幣對美元大幅升值，是以 106 年雖景氣復甦，但產業鏈呈現「上肥下瘦」之狀況，致本公司整體之營業毛利下降、兌換損失增加，獲利呈現衰退。綜觀轉投資三大事業體之經營成果，化工事業體因油價上揚明顯，致相關化學原料上漲，整體獲利大幅衰退；貿易事業體因新台幣升值，商品進口成本下降，但佣金收入亦相對減少，致業績僅小幅成長；電熱事業體因以外銷為主，美元貶值不利外銷，加以金屬原料價格上漲，致毛利衰退，且兌換損失大幅增加，是以獲利亦呈現衰退。整體而言，本公司於合併報表之業績，106 年度稅後純益約 NT5.15 億元，較 105 年衰退約 18%，稅後每股盈餘為 NT 8.08 元。而 106 年底合併財務報表流動比率為 388%，負債比率為 23%，每股淨值約 NT 96 元，財務結構及償債能力均屬穩健。

展望民國 107 年度，原油價格仍屬高檔但漸趨穩定，但仍充滿諸多不確定因素，如：因景氣復甦隨之而來之通膨壓力、美國聯準會升息造成資產泡沫危機升高、兩岸局勢及美中關係之變化，此等均可能影響全球貿易之發展及投資之意願。為因應此等經濟局勢之變化，化工事業體中晉一化工新廠已在建設中，有助未來高毛利電子化學品之成長，各化工公司並積極進行組織重整改造，強化經營團隊；貿易事業體持續進行海內外貿易據點之整合，加強日本、美國兩地貿易據點之功能，協助尋找新的商機、品項或技術，立業貿易下之食品工廠亦已在建設中，日後產品將更為多元；電熱事業體在 106 年完成三廠之股權結構調整，使集團對於三廠之綜合持股歸於一致，今後在營運策略規劃將更有效率及彈性，今年開始亦進行印度考察，積極對當地市場進行調查並評估設廠之可行性。

長久以來，公司之經營團隊莫不是以各位股東的利益來做最大考量，未來公司將持續朝研發創新、開發業務、加強管理及爭取新的產品代理與技術而努力，並加強關係企業間之整合及員工的在職訓練，以強化公司之競爭力，以替股東創造更大的利益。本人謹在此代表關係企業全體同仁，對各位股東長久以來之愛護與支持，申致謝意。

最後，祝各位女士、先生，身體健康、萬事如意！

董事長 廖仁群  謹啟

中華民國一〇七年六月十五日

貳、公司簡介

一、設立日期

中華民國 51 年 1 月 26 日

二、公司沿革

民國	重	要	事	項
49 年	創立「立大貿易股份有限公司」，主要經營紡織纖維助劑之貿易業務，後又增加環境衛生用藥之貿易業務。			
51 年	本公司之前身「立農化學工業股份有限公司」成立，主要從事進口農藥及化學品之販賣。			
53 年	與日商高砂香料工業株式會社合資成立「立業貿易股份有限公司」，主要經營食品用香精之進出口業務。			
57 年	與日商松本油脂製藥株式會社合資成立「立松化工股份有限公司」，以生產合成樹脂糊料及界面活性劑為主要業務。 同年另與日商日本電熱株式會社合資成立「中日電熱股份有限公司」，經營各種電熱管及電熱器之生產及銷售。			
60 年	成立「久好企業股份有限公司」，主要代理進口日本武田藥品工業株式會社之藥品、食品添加物等產品。 同年另與日商大日本油墨化學工業株式會社(現改名為 DIC 株式會社)合資成立「立大化工股份有限公司」，主要經營各種樹脂之製造及內外銷。			
64 年	與日商第一工業製藥株式會社合資成立「晉一化工股份有限公司」，主要生產紡織印染助劑及塑膠類添加劑等。			
67 年	與武田藥品工業株式會社(現合資者為三井化學聚氨酯株式會社)合資成立「久聯化學工業股份有限公司」，主要生產合成橡膠乳液及聚氨酯原料等。			
68 年	成立「立有建設股份有限公司」，興建立大商業大樓(公司已清算)。			
70 年	成立「岢農農化廠股份有限公司」，以經營農藥之開發製造及銷售為主，後改名為「立農化學股份有限公司」。			
76 年	成立「穩好高分子化學工業股份有限公司」，主要業務包括合成樹脂糊料及高分子凝集劑等之製造買賣。			
78 年	由於歷年取得日本知名企業之代理與信任，各日本企業先後來台合資設廠生產，業務逐漸擴大，為適應長期發展，鞏固企業體質，遂以立農化學工業股份有限公司改組成立「立大開發投資股份有限公司」，本公司成為一專業之產業投資控股公司。			
79 年	成立第二家控股公司「立久開發投資股份有限公司」。 同年另透過成立「S.J.E.H.(香港)公司」，間接於深圳設立一來料加工廠，從事電熱管及電熱器之來料加工。			

民國	重	要	事	項
79年	與日商豐田通商株式會社等公司合資成立「S.J.H.I.(香港)公司」，間接於廈門設立「中日電熱(廈門)有限公司」。			
80年	透過立大化工股份有限公司成立「立大環保股份有限公司」，經營溶劑回收及廢水處理(公司已清算)。			
81年	將透過「S.J.E.H.(香港)公司」於深圳所設之來料加工廠，改組為「中日電熱(深圳)有限公司」			
83年	為強化組織，節省管理成本，原由本公司直接投資之 S.J.E.H(香港)公司及 S.J.H.I(香港)公司辦理股權轉讓，轉讓予本公司於 B.V.I. 100%投資新設之海外控股公司「Litsudye International Co., Ltd.」。			
	同年本公司並吸收合併立久開發投資股份有限公司，補辦公開發行。			
85年	成立「久聯化學工業(上海)有限公司」，以服務久聯化學工業股份有限公司在大陸之台商企業。			
86年	新增轉投資於創業投資事業及高科技事業，期能在原有之化工、電熱、貿易等專業之轉投資外，拓展獲利來源。			
87年	成立「立大樹脂(番禺)有限公司」(現改名為「廣州立大樹脂有限公司」)，以就近生產供應立大化工股份有限公司在大陸之台商企業所需之原料。			
89年	為加強對電熱事業之經營管理，透過子公司向日商豐田通商等購入 40% S.J.H.I(香港)公司股權，使本公司對中日電熱(廈門)有限公司之綜合持股達 100%。			
91年	成立「晉一化工科技(無錫)有限公司」，以就近生產供應晉一化工股份有限公司在大陸之台商企業所需之原料。			
92年	爭取到與日商住友化學工業株式會社合作之機會，由立農化學與立大貿易分別代理銷售其產品。			
93年	成立「中台電熱(深圳)有限公司」，將原「中日電熱(深圳)有限公司」遷廠改名，後者於民國 97 年間正式清算完結。			
95年	向日商三井武田株式會社購入久聯化學公司股份 35.1%，本公司對久聯化學之持股達 83.1%(目前持股為 81.1%，其中 2.0%售予日商 ZEON 株式會社)。			
	同年由立大貿易併購「統來國際貿易(上海)有限公司」，作為各關係企業製品在大陸銷售之貿易據點。			
96年	成立「立聯工業股份有限公司」，經營 TPU 產銷業務，後於 98 年將相關業務併入立大化工公司中，立聯工業辦理清算。			
99年	立大集團成立 50 週年，舉辦各項活動，以提升員工之向心力、增加關係企業間之合作支援、強化客戶及廠商與本集團之互惠關係。			
102年	為強化中日電熱(廈門)有限公司與廈高金屬工業(廈門)有限公司間之整合，以 S.J.H.I.(香港)公司股份 15%向外部股東交換廈高公司股份 20%。			
103年	調整對晉一化工與立大化工之股權結構，以加強與日商第一工業及 DIC 之合作。			
104年	於越南胡志明市成立「立大越南國際貿易有限公司」，以進入東協市場。			
	成立「立派食品企業股份有限公司」，生產食品添加物複方劑、調味料為主。			
106年	進行中日電熱在大陸三廠之股權整理，對三廠之綜合持股均約為 70%，日後對電熱事業體之營運策略規劃將更具效率及彈性。			

參、公司治理報告

一、組織系統

(一)組織系統圖

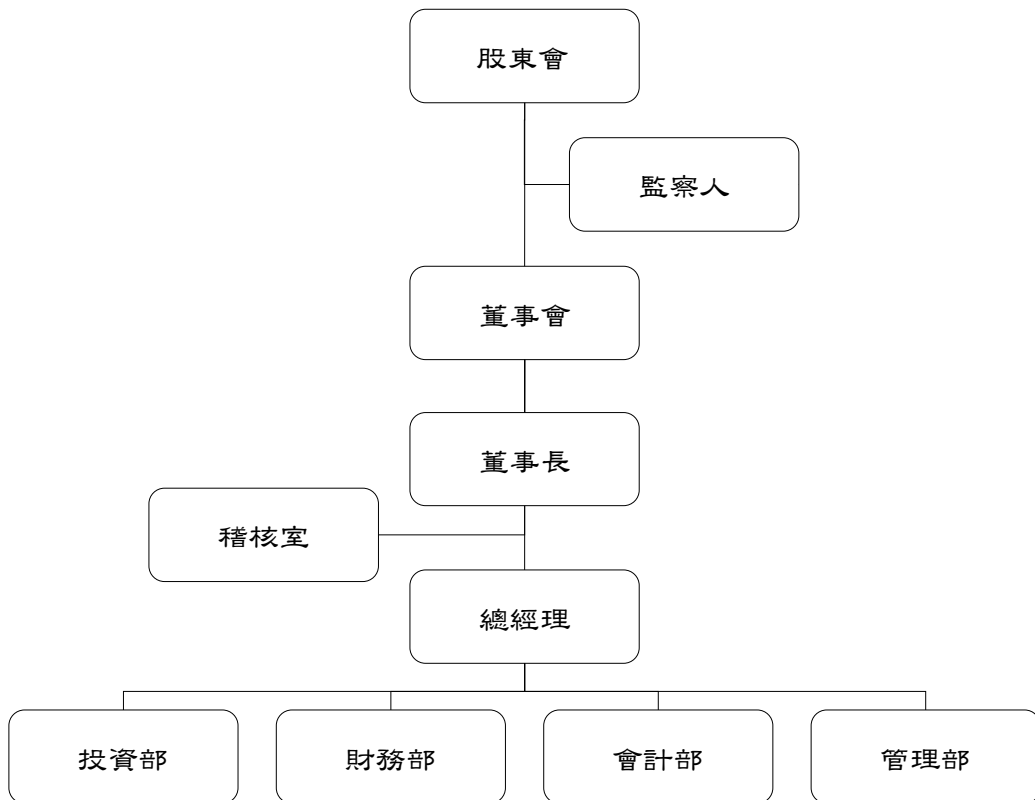

(二)各部門職權：

- 1.稽核室：各項業務、財務、投資及各關係企業之稽核工作。
- 2.管理部：人事、文書、股務、事務、大樓管理、公共關係、管理規章訂定。
- 3.會計部：會計、預算、結算、決算、帳務。
- 4.財務部：出納、資金營運、調撥、稅務。
- 5.投資部：公司中長期策略之規劃、編製及修訂；內外部經營資訊之蒐集、分析、研究及資訊系統之建立；部門經營績效之評鑑；公司組織發展之研究與規劃；新業務之研究、開發及輔導推動；投資計劃之審核、管理。

二、董事、監察人、總經理、副總經理、協理、各部門及分支機構主管資料

(一)董事及監察人資料

1.董事及監察人資料(一)：

職稱	國籍或註冊地	姓名	性別	選(就)任日期	任期	初次選任日期	選任時持有股份		現在持有股數		配偶、未成年子女現在持有股份		利用他人名義持有股份		主要經(學)歷	目前兼任本公司及其他公司之職務	具配偶或二親等以內關係之其他主管、董事或監察人		
							股數	持股比例	股數	持股比例	股數	持股比例	股數	持股比例			職稱	姓名	關係
董事長		廖仁群	男	104.06.18	3年	92.06.27	764,560	1.20%	764,560	1.20%	199,846	0.31%	0	0.00%	馬偕醫院醫師 高雄醫學院畢	中日電熱董事長 立大化工/立大BVI董事	董事	邱國珍	姻親
常務董事		王豐鎮	男	104.06.18	3年	79.02.14	1,796,814	2.82%	1,776,814	2.79%	738,334	1.16%	0	0.00%	久聯化學副總經理 勤益工專畢	立大化工/立大貿易/穩好高分子董事	無	無	無
常務董事		陳信志	男	104.06.18	3年	95.06.29	2,007,870	3.15%	1,507,870	2.36%	381,000	0.60%	1,100,000	1.73%	立大開發總經理 兼任其他公司職務之資料，請參閱第6頁	立大開發總經理	無	無	無
常務董事		蔡正祥	男	104.06.18	3年	92.06.27	143,986	0.23%	143,986	0.23%	53,560	0.08%	0	0.00%	成功大學化學研究所畢	久聯化學/久聯上海董事長 晉一化工/久聯香港董事	無	無	無
常務董事		施仁政	男	104.06.18	3年	98.06.26	36,762	0.06%	36,762	0.06%	0	0.00%	0	0.00%	東京工業大學高分子工學修士畢	立大化工/廣州立大董事長 Wiseman/立大農化學董事	無	無	無
董事		吳明志	男	104.06.18	3年	82.05.08	438,215	0.69%	418,215	0.66%	253,845	0.40%	0	0.00%	立大開發總經理/立大化工董事長 日本早稻田商研所畢	財團法人台灣產業服務基金會董事	無	無	無
董事		邱文政	男	104.06.18	3年	78.11.20	1,674,444	2.63%	1,674,444	2.63%	0	0.00%	0	0.00%	東吳大學畢	無	無	無	無
董事		林義竹	男	104.06.18	3年	78.11.20	515,671	0.81%	515,671	0.81%	492,167	0.77%	0	0.00%	穩好高分子/立松化工總經理 中興大學畢,立業貿易董事長	無	無	無	無
董事	中華民國	邱國珍	男	104.06.18	3年	83.09.22	1,287,070	2.02%	1,287,070	2.02%	704,582	1.10%	0	0.00%	醒吾商專畢	一德大理石董事長	董事長	廖仁群	姻親
董事		林如彥	男	104.06.18	3年	78.11.20	844,975	1.33%	493,975	0.77%	285,000	0.45%	0	0.00%	立大開發/立大化工董事長 中原大學畢	無	無	無	無
董事		陳聖仁	男	104.06.18	3年	79.02.14	280,722	0.44%	280,722	0.44%	212,705	0.33%	0	0.00%	立大化工副總/久好企業總經理 台中一中畢	無	無	無	無
董事		熊昭琦	女	104.06.18	3年	101.06.15	715,871	1.12%	715,871	1.12%	38,815	0.06%	27,153	0.04%	久好企業業務 美國加州立大學洛杉磯分校	立大貿易/久好企業董事	無	無	無
董事		林保裕	男	104.06.18	3年	101.06.15	33,863	0.05%	33,863	0.05%	18,000	0.03%	0	0.00%	埔里高中畢	統來上海董事 日商高砂香料台北駐在所所長	無	無	無
董事		彭琮舜	男	104.06.18	3年	104.06.18	44,290	0.07%	92,290	0.14%	0	0.00%	0	0.00%	加州大學聖地牙哥分校化學工程系畢	穩好高分子總經理	無	無	無
董事		賴宏榮	男	104.06.18	3年	104.06.18	32,931	0.05%	32,931	0.05%	0	0.00%	0	0.00%	中原大學化工系畢	晉一化工、晉一無錫董事長 晉一汶萊董事	無	無	無
監察人		蕭欽樺	男	104.06.18	3年	95.06.29	170,116	0.27%	146,116	0.23%	160,316	0.25%	0	0.00%	立農化學/晉一化工董事長 中興大學畢	中日電熱監察人 中日廈門董事	無	無	無
監察人		鄧永輝	男	104.06.18	3年	95.06.29	343,352	0.54%	343,352	0.54%	0	0.00%	0	0.00%	穩好高分子副總/立松化工經理 世界新聞專科畢	穩好高分子監察人 好福合續董事	無	無	無
監察人		黃鈺盛	男	104.06.18	3年	78.11.20	270,857	0.42%	270,857	0.42%	0	0.00%	0	0.00%	立有建設總經理/立農化學董事長 中華高工畢	無	無	無	無

註：本公司所有董事及監察人皆為自然人，無法人代表人。

2.董事及監察人資料(二)：

107年4月17日

姓名	是否具有五年以上工作經驗及下列專業資格(註1)			符合獨立性情形(註2)										兼任其他公開發行公司獨立董事家數
	A	B	C	1	2	3	4	5	6	7	8	9	10	
董事長 廖仁群			✓					✓	✓	✓		✓	10	
常務董事 王豐鎮			✓					✓	✓	✓		✓	0	
常務董事 陳信志			✓					✓	✓	✓		✓	0	
常務董事 蔡正祥			✓					✓	✓	✓		✓	0	
常務董事 施仁政			✓		✓			✓	✓	✓		✓	0	
董事 吳明志			✓		✓			✓	✓	✓		✓	0	
董事 邱文政			✓		✓			✓	✓	✓		✓	0	
董事 林義竹			✓		✓			✓	✓	✓		✓	0	
董事 邱國珍			✓		✓			✓	✓	✓		✓	0	
董事 林如彥			✓		✓			✓	✓	✓		✓	0	
董事 陳聖仁			✓		✓			✓	✓	✓		✓	0	
董事 熊昭琦			✓		✓			✓	✓	✓		✓	0	
董事 林保裕			✓		✓			✓	✓	✓		✓	0	
董事 彭琮舜			✓		✓			✓	✓	✓		✓	0	
董事 賴宏榮			✓		✓			✓	✓	✓		✓	0	
監察人 蕭欽樺			✓		✓			✓	✓	✓		✓	0	
監察人 鄧永輝			✓		✓			✓	✓	✓		✓	0	
監察人 黃鈺盛			✓		✓			✓	✓	✓		✓	0	

註1：專業資格說明：

- A.商務、財務、會計或公司業務所須相關科系之公私立大專院校講師以上
- B.法官、檢察官、律師、會計師或其他與公司業務所需之國家考試及格領有證書之專門職業及技術人員
- C.商務、財務、會計或公司業務所須之工作經驗

註2：各董事、監察人於選任前二年及任職期間符合下述各條件者，請於各條件代號下方空格打“✓”。

- 1.非為公司或其關係企業之受僱人。
- 2.非公司之其關係企業之董事、監察人(但如為公司或其母公司、子公司依本法或當地國法令設置之獨立董事者，不在此限)。
- 3.非本人及其配偶、未成年子女或以他人名義持有公司已發行股份總額百分之十以上或持股前十名之自然人股東。
- 4.非前三款所列人員之配偶、二親等以內親屬或三親等以內直系血親親屬。
- 5.非直接持有公司已發行股份總額百分之五以上法人股東之董事、監察人或受僱人，或持股前五名法人股東之董事、監察人或受僱人。
- 6.非與公司有財務或業務往來之特定公司或機構之董事(理事)、監察人(監事)、經理人或持股百分之五以上股東。
- 7.非為公司或關係企業提供商務、財務、會計等服務或諮詢之專業人士、獨資、合夥、公司或機構之企業主、合夥人、董事(理事)、監察人(監事)、經理人及其配偶。但依股票上市或於證券商營業處所買賣公司薪資報酬委員會設置及行使職權辦法第七條履行職權之薪資報酬委員會成員，不在此限。
- 8.未與其他董事間具有配偶或二親等以內之親屬關係。
- 9.未有公司法第30條各款情事之一。
- 10.未有公司法第27條規定以政府、法人或其代表人當選。

(二)總經理、副總經理、協理、各部門及分支機構主管資料：

107年4月17日

職稱	國籍	姓名	性別	選(就)任日期	持有股份		配偶、未成年子女持有股份		利用他人名義持有股份		主要經(學)歷	目前兼任其他公司之職務		
					股數	持股比例	股數	持股比例	股數	持股比例		職稱	姓名	關係
總經理(註1)	中華民國	陳信志	男	97.01.01	1,507,870	2.36%	381,000	0.60%	1,100,000	1.73%	文化大學畢	註2	無	無
會計部副總經理	民國	蘇建榮	男	94.07.01	29,150	0.05%	0	0.00%	0	0.00%	台灣大學會計學系 眾信聯合會計師事務所經理	註3	無	無

註1：本公司財務部事務由總經理統籌辦理，未另設部門主管。總經理為本公司常務董事。

註2：立大貿易董事長；晉一化工/久聯化學、久聯香港/立農化學/業貿易/Great Eclair/好福合纖/立松化工/福好高分子/中日電熱/中日日本/SJHI/SJEH/慶高金屬董事。

註3：中日電熱總經理；晉一化工/晉一無錫立農化學/立業貿易/久好企業/福好高分子/中日廈門/華志創投監察人；久聯化學/中日美國/中日日本/SJHI/SJEH/Amkey/BioAsia/Vncera董事。

三、最近年度支付董事、監察人及經理人之酬金

(一)董事及監察人之酬金

年度：106年度

單位：新台幣千元

職稱	姓名	董事或監察人酬金				兼任員工領取相關酬金				A+B+C+D+E+F+G 總額佔稅後純益 之比例(%)		有無領取來自 子公司 以外轉 投資事 業酬金					
		報酬(A)		退職退休金(B)		業務執行費用(D)		董監酬勞(C)		A+B+C+D 等四項總額佔稅 後純益 之比例(%)			本公司	合併報 表內所 有公司			
		本公司	財務報 表內所 有公司	本公司	財務報 表內所 有公司	本公司	財務報 表內所 有公司	本公司	財務報表內 所有公司	現金 金額	股票 金額						
董事長	廖仁群																
常務董事	王豐鎮	4,176				61	1,100	61		2,844	0	0	0	1.59%	2.19%	無	
	陳信志																
	蔡正祥 施仁政																
董事	吳明志																
	陳聖仁																
	邱文政																
	林義竹																
	邱國珍	50				13	1,000	13	0.21%	0	0	0	0	0.21%	1.15%	有	
	林如彥																
	林保裕																
熊昭琦 彭琮舜 賴宏榮																	
監察人	蕭欽樺 鄧永輝 黃鈺盛	1,793				2	400	2	0.43%					0.43%	0.31%	無	

酬金級距表

給付本公司各個董監酬金級距	董事及監察人姓名	
	前四項酬金總額(A+B+C+D)	前七項酬金總額(A+B+C+D+E+F+G)
本公司	財務報表內所有公司	財務報表內所有公司
低於2,000,000元	王豐鎮, 吳明志, 陳聖仁, 邱文政, 蔡正祥, 林義竹, 邱國珍, 林如彥, 林保裕, 熊昭琦, 賴宏榮, 鄧永輝, 黃鈺盛	王豐鎮, 吳明志, 陳聖仁, 邱文政, 林義竹, 邱國珍, 林如彥, 熊昭琦, 彭琮舜, 鄧永輝, 黃鈺盛
2,000,000元(含)~5,000,000元(不含)	廖仁群, 陳信志, 蕭欽樺	廖仁群, 陳信志, 蕭欽樺, 林保裕, 賴宏榮, 蕭欽樺
5,000,000元(含)~10,000,000元(不含)	-	-
10,000,000元以上	-	-
10,000,000元(含)~15,000,000元(不含)	-	-
15,000,000元(含)~30,000,000元(不含)	-	-
30,000,000元(含)~50,000,000元(不含)	-	-
50,000,000元(含)~100,000,000元(不含)	-	-
100,000,000元以上	-	-
總計	18	18

106年度 稅後純益 (新台幣千元)	106年度 母公司純益 515,363	合併總純益 716,640
--------------------------	---------------------------	------------------

(二) 總經理、副總經理之酬金及經理人配發員工紅利情形

年度：106年度

單位：新台幣千元

職稱	姓名	薪資(A)		退職退休金(B)		獎金及特支費等(C)		員工酬勞金額(D)					A+B+C+D總額佔稅後純益之比例(%)		有無領取來自子公司以外轉投資事業酬金	
		本公司	財務報表內所有公司	本公司	財務報表內所有公司	本公司	財務報表內所有公司	本公司	股票金額	前二項總額	總額佔稅後純益之比例(%)	現金紅利	股票紅利	本公司		財務報表內所有公司
總經理	陳信志	3,193	3,733	190	190	2,740	2,740	0	0	0	0.00%	0	0	1.19%	0.93%	無
會計部副總經理	蘇建榮															

酬金級距表

給付本公司各個總經理及副總經理酬金級距	總經理及副總經理姓名	
	本公司	財務報表內所有公司
低於2,000,000元	-	-
2,000,000元(含)~5,000,000元(不含)	陳信志、蘇建榮	陳信志、蘇建榮
5,000,000元(含)~10,000,000元(不含)	-	-
10,000,000元(含)~15,000,000元(不含)	-	-
15,000,000元(含)~30,000,000元(不含)	-	-
30,000,000元(含)~50,000,000元(不含)	-	-
50,000,000元(含)~100,000,000元(不含)	-	-
100,000,000元以上	-	-
總計	2	2

106年度稅後純益(新台幣千元)
母公司純益
515,363
合併總純益
716,640

(三)配發員工紅利之經理人姓名及配發情形：無。

(四)比較說明本公司及合併報表所有公司於最近二年度支付本公司董事、監察人、總經理及副總經理酬金

單位：新台幣千元

職稱	106年度				105年度			
	酬金總額		總額占稅後純益之比例(%)		酬金總額		總額占稅後純益之比例(%)	
	本公司	合併報表內所有公司	本公司	合併報表內所有公司	本公司	合併報表內所有公司	本公司	合併報表內所有公司
董事	9,243	23,925	1.79%	3.34%	10,126	24,879	1.61%	2.73%
監察人	2,195	2,195	0.43%	0.31%	2,219	2,219	0.35%	0.24%
總經理及副總經理	6,123	6,663	1.19%	0.93%	6,185	6,725	0.98%	0.74%

說明：

- 董事及監察人酬金總額為第7頁之A~G項合計；經理人為第8頁之A~D項合計
- 酬金總額占稅後純益比例之分析
 - (1)本公司支付董事之酬金總額，106年度較105年度減少，主要係106年獲利衰退，獎金減少所致
 - (2)本公司支付予監察人之酬金總額，106年度較105年度減少，主要係因106年獎金減少所致
 - (3)本公司支付予經理人之酬金總額，106年度較105年度減少，主要係因106年獎金減少所致
- 給付酬金之政策、標準與組合、訂定酬金之程序

本公司支付予董事、監察人、總經理及副總經理之酬金係按本公司章程第22條、第30條及薪資等級管理辦法相關規定辦理
- 給付酬金與經營績效及未來風險之關聯性

經營績效之優劣，影響年終獎金之多寡，故不致有不當超額支領酬金之風險發生

四、公司治理運作情形

(一)董事會運作情形：

最近年度(106年度)開會5次，董事及監察人出席之情形如下：

職稱	姓名	實際出席次數(B)	委託出席次數	應出席次數(A)	實際出席率(B/A)	備註
董事長	廖仁群	5	0	5	100.00%	-
常務董事	王豐鎮	5	0	5	100.00%	-
常務董事	陳信志	5	0	5	100.00%	-
常務董事	蔡正祥	5	0	5	100.00%	-
常務董事	施仁政	5	0	5	100.00%	-
董事	吳明志	4	1	5	80.00%	-
董事	邱文政	2	3	5	40.00%	-
董事	林義竹	4	0	5	80.00%	-
董事	邱國珍	3	2	5	60.00%	-
董事	林如彥	5	0	5	100.00%	-
董事	陳聖仁	3	2	5	60.00%	-
董事	熊昭琦	5	0	5	100.00%	-
董事	林保裕	5	0	5	100.00%	-
董事	彭琮舜	5	0	5	100.00%	-
董事	賴宏榮	5	0	5	100.00%	-
監察人	蕭欽樺	5	/	5	100.00%	-
監察人	鄧永輝	5		5	100.00%	-
監察人	黃鈺盛	5		5	100.00%	-

一、董事其他應記載事項：

- 董事會之運作如有下列情形之一者，應敘明董事會日期、期別、議案內容、所有獨立董事意見及公司對獨立董事意見之處理：
 - 證券交易法第14條之3所列事項：無。
 - 除前開事項外，其他經獨立董事反對或保留意見且有紀錄或書面聲明之董事會議決事項：無。
- 董事對利害關係議案迴避之執行情形，應敘明董事姓名、議案內容、應利益迴避原因以及參與表決情形：無此情形。
- 當年度及最近年度加強董事會職能之目標（例如設立審計委員會、提昇資訊透明度等）與執行情形評估：本公司訂有完整之「董事會議事規範」，董事會之重要決議內容均配合主管機關相關法令規定，並公告於主管機關指定之網站，執行情形良好。

二、監察人其他應記載事項：

(一) 監察人之組成及職責：

- 監察人與公司員工及股東之溝通情形：本公司設有監察人室，三位監察人輪流當值，員工或股東對公司之意見均可自行至監察人室反應。
- 監察人與內部稽核主管及會計師之溝通情形：監察人均會就其所了解之財務、業務狀況有不明之處，主動詢問相關權責單位，亦會視情況詢問內部稽核主管或會計師。

(二) 監察人列席董事會如有陳述意見，應敘明董事會日期、期別、議案內容、董事會決議結果以及公司對監察人陳述意見之處理：無。

(二)審計委員會運作情形或監察人參與董事會運作情形：

本公司並未設置審計委員會，監察人參與董事會運作情形請參閱上表。

(三)公司治理運作情形及其與上市上櫃公司治理實務守則差異情形及原因

評估項目	運作情形			與上市上櫃公司治理實務守則差異情形及原因
	是	否	摘要說明	
一、公司是否依據「上市上櫃公司治理實務守則」訂定並揭露公司治理實務守則？		✓		本公司為未上市櫃公司，未來視實際情形訂定。
二、公司股權結構及股東權益 (一)公司是否訂定內部作業程序處理股東建議、疑義、糾紛及訴訟事宜，並依程序實施？ (二)公司是否掌握實際控制公司之主要股東及主要股東之最終控制者名單？ (三)公司是否建立、執行與關係企業間之風險控管及防火牆機制？ (四)公司是否訂定內部規範，禁止公司內部人利用市場上未公開資訊買賣有價證券？	✓ ✓ ✓ ✓		(一)本公司依內控規定遴選股務單位，並設置發言人及代理發言人以妥善處理相關股務事項及股東關係。 (二)本公司透過股務代理機構掌握公司股東名冊，對內部人及大股東均按月申報股權變動情形。 (三)本公司已訂定「子公司監理作業」，各關係企業間皆為獨立之個體，相關財務、業務皆單獨執行並受本公司之監理，並且定期或不定期由稽核人員執行相關稽核業務。 (四)未訂定相關規範。	(一)無重大差異。 (二)無重大差異。 (三)無重大差異。 (四)本公司為未上市櫃公司，不適用。
三、董事會之組成及職責 (一)董事會是否就成員組成擬訂多元化方針及落實執行？ (二)公司除依法設置薪資報酬委員會及審計委員會外，是否自願設置其他各類功能性委員會？ (三)公司是否訂定董事會績效評估辦法及其評估方式，每年並定期進行績效評估？ (四)公司是否定期評估簽證會計師獨立性？	✓ ✓ ✓ ✓		(一)本公司董事會成員組成多元，並具備相關執行業務所具備之知識、技能及專業。 (二)未設置相關功能性委員會。 (三)本公司已定期評估董事會效能，惟未定訂相關評估辦法。 (四)簽證會計師事務所為前五大事務所，其簽證有其獨立性。	(一)無重大差異。 (二)本公司為未上市櫃公司，不適用。 (三)未來視實際情形訂定。 (四)無重大差異。
四、上市櫃公司是否設置治理專(兼)職單位或人員負責公司治理相關事務(包括但不限於提供董事、監察人執行業務所需資料、依法辦理董事會及股東會之相關事宜、辦理公司登記及變更登記、製作董事會及股東會議事錄等)？	✓		本公司雖非上市櫃公司，亦有設置專職人員辦理公司治理相關事務。	無重大差異。

評估項目	運作情形			與上市上櫃公司治理實務守則差異情形及原因
	是	否	摘要說明	
五、公司是否建立與利害關係人(包括但不限於股東、員工、客戶及供應商等)溝通管道，及於公司網站設置利害關係人專區，並妥適回應利害關係人所關切之重要企業社會責任議題？	✓		本公司已設置發言人及代理發言人，並已於本公司網站置股東專區，相關利害關係人皆可以電話、電子郵件、傳真等方式溝通。	無重大差異。
六、公司是否委任專業股務代辦機構辦理股東會事務？	✓		本公司委任專業股務代理機構-中國信託股務代理部代理相關股東會事務。	無重大差異。
七、資訊公開 (一)公司是否架設網站，揭露財務業務及公司治理資訊？ (二)公司是否採行其他資訊揭露之方式（如架設英文網站、指定專人負責公司資訊之蒐集及揭露、落實發言人制度、法人說明會過程放置公司網站等）？	✓ ✓		(一)定期於公司網站更新財務業務等資訊，投資人亦可藉由公開資訊觀測站查詢本公司相關財務、業務等資訊。 (二)本公司已指定專人負責公司資訊之蒐集及揭露並落實發言人制度。	(一)無重大差異。 (二)無重大差異。
八、公司是否有其他有助於瞭解公司治理運作情形之重要資訊（包括但不限於員工權益、僱員關懷、投資者關係、供應商關係、利害關係人之權利、董事及監察人進修之情形、風險管理政策及風險衡量標準之執行情形、客戶政策之執行情形、公司為董事及監察人購買責任保險之情形等）？		✓	(一)員工權益及僱員關懷之資訊，請參閱本年報第40頁勞資關係說明。 (二)投資者關係：公司歷年與股東間均維持良好之互動關係，大股東亦多出任公司之董事或監察人。 (三)供應商關係及客戶政策之執行情形：本公司為專業投資公司，故無供應商及直接客戶。 (四)利害關係人之權利：本公司執行重大投資案或進行人事規章之重大變革，均會與各相對之利害關係人溝通討論，並在法令規範下保障其相關之權利，以使各項決策順利運作。 (五)董事及監察人進修之情形：本公司非上市上櫃公司，不適用「上市上櫃公司董事、監察人進修推行要點參考範例」之規定。 (六)風險管理政策及風險衡量標準之執行情形：本公司為專業之投資公司，風險之管理主要即在於投資案之評估，對於長期投資公司訂於各項處理程序，可做好各項風險之控管；而對於上市櫃股票及金融商品等，公司內部	無重大差異。

評估項目	運作情形			與上市上櫃公司治理實務守則差異情形及原因
	是	否	摘要說明	
			政策是以不進行該類交易為原則。 (七)公司為董事及監察人購買責任保險之情形及社會責任：未購買責任保險。	

(四)公司如設有薪酬委員會者，應揭露其組成、職責及運作情形

本公司未有專責之薪酬委員會，目前有人事制度委員會負責訂定公司各項人事規章，組成人員以董事及經理人為主。

(五)履行社會責任情形

評估項目	運作情形			與上市上櫃公司企業社會責任實務守則差異情形及原因
	是	否	摘要說明	
一、落實公司治理 (一)公司是否訂定企業社會責任政策或制度，以及檢討實施成效？ (二)公司是否定期舉辦社會責任教育訓練？ (三)公司是否設置推動企業社會責任專(兼)職單位，並由董事會授權高階管理階層處理，及向董事會報告處理情形？ (四)公司是否訂定合理薪資報酬政策，並將員工績效考核制度與企業社會責任政策結合，及設立明確有效之獎勵與懲戒制度？			(一)~(三)尚未制定 本公司雖未明訂企業社會責任政策或制度，但對各項社會責任亦積極履行，未來將視營運狀況及規模制定 (四)本公司已依人事相關規定明訂合理之薪資報酬政策，且已有相關之考核制度，惟未將其與企業社會責任政策結合。	(一)~(四)未來視營運狀況及規模訂定。
二、發展永續環境 (一)公司是否致力於提升各項資源之利用效率，並使用對環境負荷衝擊低之再生物料？ (二)公司是否依其產業特性建立合適之環境管理制度？ (三)公司是否注意氣候變遷對營運活動之影響，並執行溫室氣體盤查、制定公司節能減碳及溫室氣體減量策略？	✓	✓	(一)本公司為專業投資公司，本公司所轉投資之子公司對於各項產品製程皆致力於減低耗能及耗材，並致力於各項製程原物料之再回收利用。 (二)本公司為專業投資公司，本公司所轉投資之子公司皆已依相關法令規定建立相關環境管理制度。 (三)本公司及所轉投資子公司皆定期對各項電氣使用情形進行檢討，並對辦公室及廠區實施用電管理，以減少溫室氣體之排放。	(一)無重大差異。 (二)無重大差異。 (三)無重大差異。
三、維護社會公益 (一)公司是否依照相關法規及國際人權公約，制定相關之管理政策與	✓		(一)本公司依相關勞動法規並遵守國際人權公約，為保障員工之合法權	(一)無重大差異。

評估項目	運作情形			與上市上櫃公司企業社會責任實務守則差異情形及原因
	是	否	摘要說明	
<p>程序？</p> <p>(二)公司是否建置員工申訴機制及管道，並妥適處理？</p> <p>(三)公司是否提供員工安全與健康之工作環境，並對員工定期實施安全與健康教育？</p> <p>(四)公司是否建立員工定期溝通之機制，並以合理方式通知對員工可能造成重大影響之營運變動？</p> <p>(五)公司是否為員工建立有效之職涯能力發展培訓計畫？</p> <p>(六)公司是否就研發、採購、生產、作業及服務流程等制定相關保護消費者權益政策及申訴程序？</p> <p>(七)對產品與服務之行銷及標示，公司是否遵循相關法規及國際準則？</p> <p>(八)公司與供應商來往前，是否評估供應商過去有無影響環境與社會之紀錄？</p> <p>(九)公司與其主要供應商之契約是否包含供應商如涉及違反其企業社會責任政策，且對環境與社會有顯著影響時，得隨時終止或解除契約之條款？</p>	<p>✓</p> <p>✓</p> <p>✓</p> <p>✓</p> <p>✓</p> <p>✓</p> <p>✓</p> <p>✓</p>	<p>✓</p> <p>✓</p> <p>✓</p> <p>✓</p> <p>✓</p> <p>✓</p> <p>✓</p> <p>✓</p>	<p>益，業已建立適當之管理政策與程序。</p> <p>(二)員工可透過部門會議及績效考核自評制度，向管理階層進行雙向溝通與建議。</p> <p>(三)本公司配合商業大樓消防法規，定期安檢消防器材，並且提供員工健康檢查福利津貼，落實提供員工安全與健康之工作環境政策。</p> <p>(四)本公司定期召開相關部門會議，藉以適時傳達公司營運方針及重大政策。</p> <p>(五)公司舉辦各類型內部教育訓練，並鼓勵員工參與外部專業課程，以充實工作職能，為個人職涯累積實力。</p> <p>(六)~(九)本公司為專業投資公司，本公司之各轉投資子公司，皆訂定相關商品之客訴及客戶服務流程；對產品及服務之行銷及標示皆依遵相關法令及國際準則之規定；皆訂定供應商審查管理制度，並定期評估各供應商；目前雖未訂定相關終止或解除之條款，但若供應商如涉及違反其企業社會責任政策時，將考慮未來是否續約。</p>	<p>(二)無重大差異。</p> <p>(三)無重大差異。</p> <p>(四)無重大差異。</p> <p>(五)無重大差異。</p> <p>(六)無重大差異。</p> <p>(七)無重大差異。</p> <p>(八)無重大差異。</p> <p>(九)視實際狀況訂定。</p>
<p>四、加強資訊揭露</p> <p>(一)公司是否於其網站及公開資訊觀測站等處揭露具攸關性及可靠性之企業社會責任相關資訊？</p>		<p>✓</p>	<p>(一)目前本公司依據相關法令，將公司相關資訊及重大訊息公告於公開資訊觀測站，尚未於本公司網站揭露相關資訊。</p>	<p>未來視實際狀況設置。</p>
<p>五、公司如依據「上市上櫃公司企業社會責任實務守則」訂有本身之企業社會責任守則者，請敘明其運作與所訂守則之差異情形： 本公司為非上市櫃公司，未訂有「上市上櫃公司企業社會責任實務守則」。</p>				
<p>六、其他有助於瞭解企業社會責任運作情形之重要資訊：無。</p>				
<p>七、公司企業社會責任報告書如有通過相關驗證機構之查證標準，應加以敘明：無。</p>				

(六)落實誠信經營情形

評估項目	運作情形			與上市上櫃公司誠信經營守則差異情形及原因
	是	否	摘要說明	
<p>一、訂定誠信經營政策及方案</p> <p>(一)公司是否於規章及對外文件中明示誠信經營之政策、作法，以及董事會與管理階層積極落實經營政策之承諾？</p> <p>(二)公司是否訂定防範不誠信行為方案，並於各方案內明定作業程序、行為指南、違規之懲戒及申訴制度，且落實執行？</p> <p>(三)公司是否對「上市上櫃公司誠信經營守則」第七條第二項各款或其他營業範圍內具較高不誠信行為風險之營業活動，採行防範措施？</p>		<p>✓</p> <p>✓</p> <p>✓</p>	<p>(一)~(二)本公司為專業投資公司，向來依誠信原則經營，雖未訂定該相關政策及方案，仍遵循政府相關法令及規定執行治理。本公司設有稽核單位，對於相關不誠信行為，皆需向監察人、常務董事會及董事會報告，相關之懲戒及申訴，皆報經常務董事會及董事會處置，未來將視營運狀況制訂相關規章。</p> <p>(三)本公司董事、監察人、經理人、全體員工於執行業務時，不得直接間接提供、承諾、要求或收受不正當利益，或透過其他途徑向客戶、代理商、承包商、供應商、公職人員或其他利害關係人提供或收受不當利益。</p>	<p>(一)未來視實際情形訂定。</p> <p>(二)未來視實際情形訂定。</p> <p>(三)無重大差異。</p>
<p>二、落實誠信經營</p> <p>(一)公司是否評估往來對象之誠信紀錄，並於其與往來交易對象簽訂之契約中明訂誠信行為條款？</p> <p>(二)公司是否設置隸屬董事會之推動企業誠信經營專(兼)職單位，並定期向董事會報告其執行情形？</p> <p>(三)公司是否制定防止利益衝突政策、提供適當陳述管道，並落實執行？</p> <p>(四)公司是否為落實誠信經營已建立有效的會計制度、內部控制制度，並由內部稽核單位定期查核，或委託會計師執行查核？</p>	<p>✓</p> <p>✓</p> <p>✓</p> <p>✓</p>	<p>(一)本公司為專業投資公司，本公司及所轉投資之子公司對相關往來對象皆訂有相關之內部控制流程，對於相關契約皆訂有賠償條款。</p> <p>(二)本公司設有稽核單位，定期向常務董事會及董事會報告相關誠信經營情形。</p> <p>(三)本公司董事秉持高度自律，對董事會所列議案，與其自身或其代表人之法人有利害關係，致有害公司利益之虞者，得陳述意見及答詢，不得加入討論及表決，且討論及表決時予以迴避，並不得代理其他董事行使表決權。</p> <p>(四)</p> <p>1.會計單位依會計原則審查交易帳務，對於重大案件或有疑義案件諮詢會計師確認。</p> <p>2.本公司有關重大政策、投資案、取得與處分資產、背書保證、資金貸與及銀行融資等事項，皆經相關權責部門評估分析並經董事會決議。</p> <p>3.公司制定內部稽核制度與內部稽核實</p>	<p>(一)無重大差異。</p> <p>(二)無重大差異。</p> <p>(三)無重大差異。</p> <p>(四)無重大差異。</p>	

評估項目	運作情形		與上市上櫃公司誠信經營守則差異情形及原因	
	是	否		摘要說明
(五)公司是否定期舉辦誠信經營之內、外部之教育訓練？		✓	施細則，稽核人員依定期不定期對各部門進行稽核，落實監督機制及控管各項風險管理。 (五)目前並未舉辦相關之教育訓練，但透過部門會議、經營方針等宣導誠信經營原則。	(五)視實際情形舉辦。
三、公司檢舉制度之運作情形 (一)公司是否訂定具體檢舉及獎勵制度，並建立便利檢舉管道，及針對被檢舉對象指派適當之受理專責人員？		✓	(一)~(二)本公司雖未明訂相關制度，但本公司設有稽核單位及監察人，員工及利害關係人皆可透過電子信箱或書面等方式檢舉，並由常務董事會指派專案人員查核，並向常務董事會報告。	(一)未來視實際情況訂定。
(二)公司是否訂定受理檢舉事項之調查標準作業程序及相關保密機制？		✓		(二)未來視實際情況訂定。
(三)公司是否採取保護檢舉人不因檢舉而遭受不當處置之措施？		✓	(三)本公司對檢舉人皆負有保密義務，不會對檢舉人有不當處置。	(三)無重大差異。
四、加強資訊揭露 (一)公司是否於其網站及公開資訊觀測站，揭露其所訂誠信經營守則內容及推動成效？		✓	無。	未來視實際情況設置。
五、公司如依據「上市上櫃公司誠信經營守則」訂有本身之誠信經營守則者，請敘明其運作與所訂守則之差異情形： 無。				
六、其他有助於瞭解公司誠信經營運作情形之重要資訊：(如公司檢討修正其訂定之誠信經營守則等情形) 無。				

(七)公司如有訂定公司治理守則及相關規章者，應揭露其查詢方式

本公司尚未建置公司治理實務守則及治理制度。

(八)其他足以增進對公司治理運作情形之瞭解的重要資訊，得一併揭露

無相關資訊。

(九)內部控制制度執行狀況應揭露下列事項

1.內部控制制度聲明書：請參閱本年報第 18 頁。

2.委託會計師專案審查內部控制制度者，應揭露會計師審查報告：無此情形。

(十)最近年度及截至年報刊印日止公司及其內部人員依法被處罰、公司對其內部人員違反內部控制制度規定之處罰、主要缺失與改善情形
無此情形。

(十一)最近年度及截至年報刊印日止，股東會及董事會之重要決議
請參閱本年報第 19 頁。

(十二)最近年度及截至年報刊印日止董事或監察人對董事會通過重要決議有不同意見且有紀錄或書面聲明者，其主要內容

日期	議案	主要內容
106.3.28	修正本公司「取得或處分資產處理程序」核議案	吳明志董事建議修正條文第六條第二款應修正為不動產交易金額達實收資本額百分之十或新台幣三億元以上時需經董事會決議通過。 邱文政董事建議不動產交易金額達實收資本額百分之十五以上或新台幣三億元以上時需經董事會決議通過。 經主席裁定，就不動產交易金額達實收資本額百分之十或新台幣三億元以上、百分之十五或新台幣三億元以上及原提案百分之二十或新台幣三億元以上需送董事會核決，由現場出席董事進行舉手表決。 經舉手表決結果，贊成不動產交易金額達實收資本額百分之十或新台幣三億元以上需送董事會核決者，為 1 席董事。贊成不動產交易金額達實收資本額百分之十五或新台幣三億元以上需送董事會核決者，為 4 席董事。贊成原提案不動產交易金額達實收資本額百分之二十或新台幣三億元以上需送董事會核決者，為 10 席董事。

(十三)最近年度及截至年報刊印日止，公司董事長、總經理、會計主管、財務主管、內部稽核主管及研發主管等辭職解任情形之彙總
無此情形。

立大開發投資股份有限公司
內部控制制度聲明書

日期：107 年 4 月 13 日

本公司民國 106 年度之內部控制制度，依據自行評估的結果，謹聲明如下：

- 一、 本公司確知建立、實施和維護內部控制制度係本公司董事會及經理人之責任，本公司業已建立此一制度。其目的係在對營運之效果及效率(含獲利、績效及保障資產安全等)、報導具可靠性、及時性、透明性及符合相關規範暨相關法令規章之遵循等目標之達成，提供合理的確保。
- 二、 內部控制制度有其先天限制，不論設計如何完善，有效之內部控制制度亦僅能對上述三項目標之達成提供合理的確保；而且，由於環境、情況之改變，內部控制制度之有效性可能隨之改變。惟本公司之內部控制制度設有自我監督之機制，缺失一經辨認，本公司即採取更正之行動。
- 三、 本公司係依據「公開發行公司建立內部控制制度處理準則」（以下簡稱「處理準則」）規定之內部控制制度有效性之判斷項目，判斷內部控制制度之設計及執行是否有效。該「處理準則」所採用之內部控制制度判斷項目，係為依管理控制之過程，將內部控制制度劃分為五個組成要素：1.控制環境，2.風險評估，3. 控制作業，4.資訊與溝通，及 5.監督作業。每個組成要素又包括若干項目。前述項目請參見「處理準則」之規定。
- 四、 本公司業已採用上述內部控制制度判斷項目，評估內部控制制度之設計及執行的有效性。
- 五、 本公司基於前項評估結果，認為本公司於民國 106 年 12 月 31 日的內部控制制度（含對子公司之監督與管理），包括瞭解營運之效果及效率目標達成之程度、報導係屬可靠、及時、透明及符合相關規範暨相關法令規章之遵循有關的內部控制制度等之設計及執行係屬有效，其能合理確保上述目標之達成。
- 六、 本聲明書將成為本公司年報及公開說明書之主要內容，並對外公開。上述公開之內容如有虛偽、隱匿等不法情事，將涉及證券交易法第二十條、第三十二條、第一百七十一條及第一百七十四條等之法律責任。
- 七、 本聲明書業經本公司民國 107 年 4 月 13 日董事會通過，出席董事 15 人中，有 0 人持反對意見，餘均同意本聲明書之內容，併此聲明。

立大開發投資股份有限公司

董事長：廖仁群

總經理：陳信志



股東會及董事會之重要決議彙總表

106年1月1日至107年4月30日

會議日期	會議名稱	重要決議	備註
106.03.28	第十屆第八次董事會	1.通過修正本公司「取得或處分資產處理程序」案。 2.通過本公司之子公司 LITSUDYE INTERNATIONAL CO.,LTD.以 SJHI CO. LIMITED 及 S.J.E.H. COMPANY LIMITED 之股份與 PRECIOUS EXPRESS LIMITED 交換廈高金屬工業(廈門)有限公司之股份案。	
106.04.14	第十屆第九次董事會	1.通過本公司 105 年度決算表冊案。 2.通過提列 105 年度員工及董監事酬勞案，提撥員工酬勞現金新台幣 662,687 元及董監事酬勞現金新台幣 2,500,000 元。 3.通過 105 年度盈餘分配案，提列法定公積 60,964,473 元，提列特別盈餘公積 215,151,273 元，並配發現金股利每股新台幣 5 元，共計分配 318,832,380 元。 4.通過 106 年度股東常會召開相關事宜案。 5.通過本公司 105 年度內部控制制度聲明書案。	
106.05.05	第十屆第十次董事會	1.通過本公司之子公司中日電熱股份有限公司所持有之 SHJI CO. LIMITED 股份，出售予 MARKET LEADER GLOBAL LIMITED 並向其購買所持有之 S.J.E.H. COMPANY LIMITED 股份。	
106.06.16	一〇六年度股東常會	1.承認本公司 105 年度決算表冊案。 2.承認本公司 105 年度盈餘分配案，配發現金股利每股新台幣 5 元，共計新台幣 318,832,380 元，配息基準日為 106.06.30，發放日 106.07.14。 3.通過修正「取得或處分資產處理程序」部分條文案。	
106.08.11	第十屆第十一次董事會	1.通過本公司 106 年第二季之合併財務報告案。	
106.12.28	第十屆第十二次董事會	1.通過本公司 107 年度內部稽核計劃案。	
107.03.27	第十屆第十三次董事會	1.通過本公司經理人人事異動案。	
107.04.13	第十屆第十四次董事會	1.通過本公司 106 年度決算表冊。 2.通過本公司 106 年度員工及董監事酬勞案，提撥員工酬勞現金新台幣 559,126 元及董監事酬勞現金新台幣 2,500,000 元。 3.通過本公司 106 年度盈餘分配案，提列法定公積 51,536,303 元，提列特別盈餘公積 163,965,824 元，並派發現金股利每股新台幣 4.5 元，共計 286,949,142 元。 4.通過本公司 107 年度股東常會召開相關事宜案。 5.通過本公司 106 年度內部控制制度聲明書。	

五、會計師公費資訊

(一)給付簽證會計師、簽證會計師所屬事務所及其關係企業之非審計公費占審計公費之比例達 25%以上者，應揭露審計與非審計公費金額及非審計服務內容：無此情形。

會計師公費資訊級距表如下：

會計師事務所名稱	會計師姓名		查核期間	備註
勤業眾信聯合會計師事務所	楊靜婷	劉水恩	106.1.1~106.12.31	

單位：新臺幣千元

公費項目		審計公費	非審計公費	合計
金額級距				
1	低於 2,000 千元		✓	
2	2,000 千元 (含) ~4,000 千元	✓		✓
3	4,000 千元 (含) ~6,000 千元			
4	6,000 千元 (含) ~8,000 千元			
5	8,000 千元 (含) ~10,000 千元			
6	10,000 千元 (含) 以上			

(二)更換會計師事務所且更換年度所支付之審計公費較更換前一年度之審計公費減少者，應揭露審計公費減少金額、比例及原因：無此情形。

(三)審計公費較前一年度減少達 15%以上者，應揭露審計公費減少金額、比例及原因：無此情形。

六、更換會計師資訊

本公司 106 及 105 年度之簽證會計師均為楊靜婷會計師及劉水恩會計師，未更換會計師。

七、公司之董事長、總經理、負責財務或會計事務之經理人，最近一年內曾任職於簽證會計師所屬事務所或其關係企業者，應揭露其姓名、職稱及任職於簽證會計師所屬事務所或其關係企業之期間
無此情形。

八、最近年度及截至年報刊印日止，董事、監察人、經理人及持股比例超過百分之十之股東
 股權移轉及股權質押變動情形

(一)董事、監察人、經理人及大股東股權變動情形

職 稱	姓 名	106年度		107年度截至4月30日	
		持有股數 增(減)數	質押股數 增(減)數	持有股數 增(減)數	質押股數 增(減)數
董事長	廖仁群	-	-	-	-
常務董事	王豐鎮	-	-	(20,000)	-
常務董事兼總經理兼 財務主管	陳信志	(500,000)	-	-	-
常務董事	蔡正祥	-	-	-	-
常務董事	施仁政	-	-	-	-
董事	吳明志	(12,000)	-	-	-
董事	邱文政	-	-	-	-
董事	林義竹	-	-	-	-
董事	邱國珍	-	-	-	-
董事	林如彥	-	-	-	-
董事	陳聖仁	-	-	-	-
董事	熊昭琦	-	-	-	-
董事	林保裕	-	-	-	-
董事	彭琮舜	48,000	-	-	-
董事	賴宏榮	-	-	-	-
監察人	蕭欽樺	-	-	-	-
監察人	鄧永輝	-	-	-	-
監察人	黃鈺盛	-	-	-	-
會計部副總經理	蘇建榮	-	-	8,000	-

(二)股權移轉資訊

姓名	股權移轉原因	交易日期	交易相對人	交易相對人與公司、董事、監察人及持股比例超過百分之十股東之關係	股數	交易價格(NT元)
陳信志	處分	106/10/05	創晴股份有限公司	陳信志為該公司負責人	(250,000)	90.00
	處分	106/12/05	創晴股份有限公司	陳信志為該公司負責人	(250,000)	90.00
吳明志	贈與	106/12/27	吳俊昇	吳明志之子	(12,000)	0.00
彭琮舜	受贈	106/12/27	彭漢雲	彭琮舜之父	24,000	0.00
	受贈	106/12/27	蘇錦英	彭琮舜之母	24,000	0.00
蘇建榮	購買	107/01/11	黃美世	無	8,000	58.00
王豐鎮	贈與	107/03/27	王柏鈞	王豐鎮之孫兒	(20,000)	0.00

(三)股權質押資訊

本公司董事、監察人、經理人及大股東無股權質押情形。

九、持股比例占前十名之股東，其相互間為關係人或為配偶、二親等以內親屬關係之資訊

107年4月17日

姓名	本人持有股份		配偶、未成年子女持有股份		利用他人名義合計持有股份		前十大股東相互間具有關係人或為配偶、二親等以內之親屬關係者，其名稱或姓名及關係		備註
	股數	持股比率	股數	持股比率	股數	持股比率	名稱	關係	
劉美齡	1,989,321	3.12%	-	-	-	-	-	-	-
王冠堡	1,816,634	2.85%	60,000	0.09%	-	-	王豐鎮	父子	-
王豐鎮	1,776,814	2.79%	738,334	1.16%	-	-	王冠堡	父子	-
邱文政	1,674,444	2.63%	-	-	-	-	馮美絲	姻親	-
陳信志	1,507,870	2.36%	381,000	0.60%	1,100,000	1.73%	創晴股份有限公司	本人擔任負責人	-
廖仁群受託廖心重信託財產專戶	1,360,000	2.13%	-	-	-	-	-	-	-
邱國珍	1,287,070	2.02%	704,582	1.10%	-	-	邱國峰	兄弟	-
邱國峰	1,266,753	1.99%	600,000	0.94%	-	-	邱國珍	兄弟	-
創晴股份有限公司 代表人：陳信志	1,100,000	1.73%	-	-	-	-	陳信志	該公司負責人	-
馮美絲	1,075,000	1.69%	795,488	1.25%	-	-	邱文政	姻親	-

十、公司、公司之董事、監察人、經理人及公司直接或間接控制之事業對同一轉投資事業之持股數，並合併計算綜合持股比例

單位：股；%

轉投資事業	本公司投資		董事、監察人、經理人及公司直接或間接控制事業之投資		綜合投資	
	股數	持股比例	股數	持股比例	股數	持股比例
Litsudye International Co., Ltd.	235	100.00%	0	0.00%	235	100.00%
立大貿易(股)	8,000	100.00%	0	0.00%	8,000	100.00%
Glorious International Co., Ltd.	0	0.00%	230,000	100.00%	230,000	100.00%
統來國際貿易(上海)有限公司	0	0.00%	NA	100.00%	NA	100.00%
Lidye Vietnam International Trading	0	0.00%	NA	100.00%	NA	100.00%
立業貿易(股)	2,700,000	90.00%	0	0.00%	2,700,000	90.00%
立派食品企業股份有限公司	0	0.00%	2,000,000	100.00%	2,000,000	100.00%
久好企業(股)	49,000	35.00%	7,000	5.00%	56,000	40.00%
久聯化學工業股份有限公司	162,200	81.10%	0	0.00%	162,200	81.10%
久聯化學工業(香港)(股)公司	0	0.00%	2,700,000	100.00%	2,700,000	100.00%
久聯化學工業(上海)有限公司	0	0.00%	NA	100.00%	NA	100.00%
立大化工股份有限公司	78,400	49.00%	0	0.00%	78,400	49.00%
晉一化工股份有限公司	60,000	50.00%	0	0.00%	60,000	50.00%
Chin Yee International Development	0	0.00%	1,720,000	43.00%	1,720,000	43.00%
立農化學(股)	7,200	100.00%	0	0.00%	7,200	100.00%
立松化工(股)	360,000	45.00%	0	0.00%	360,000	45.00%
穩好高分子化學工業(股)	8,505,000	30.61%	388,250	1.40%	8,893,250	32.01%
好福合纖(股)	1,000,000	20.00%	0	0.00%	1,000,000	20.00%
中日電熱(股)	8,337,000	74.23%	0	0.00%	8,337,000	74.23%
S.J.H. (INC) Co., Ltd.	0	0.00%	600	100.00%	600	100.00%
S.J.H. (JAPAN) Co., Ltd.	0	0.00%	462	48.13%	462	48.13%
S.J.H. (BVI) Co., Ltd.	0	0.00%	51,606	100.00%	51,606	100.00%
廈高金屬工業(廈門)有限公司	0	0.00%	NA	70.03%	NA	70.03%
S.J.E.H. Co., Ltd.	0	0.00%	11,880,700	70.13%	11,880,700	70.13%
中台電熱(深圳)有限公司	0	0.00%	NA	100.00%	NA	100.00%
S.J.H.I. Co., Ltd.	0	0.00%	70,100	70.10%	70,100	70.10%
中日電熱(廈門)有限公司	0	0.00%	NA	100.00%	NA	100.00%

註：上表各公司是本公司採權益法評價之公司及合併報表之個體。股數為NA之公司係有限公司無股數。

肆、募資情形

一、資本及股份

(一)股本來源

1.股本形成經過

單位：股/新台幣仟元

發行 年月	每股 發行 價格	核 定 股 本		實 收 股 本		備 註
		股 數	金 額	股 數	金 額	
78(註)	1,000	12,000	12,000	12,000	12,000	原立農化學工業(股)公司之股份
78.10	10	5,000,000	50,000	5,000,000	50,000	現金增資 38,000
78.12	10	10,000,000	100,000	10,000,000	100,000	現金增資 50,000
79.03	10	19,000,000	190,000	19,000,000	190,000	現金增資 90,000
83.11	10	33,625,625	336,256	33,625,625	336,256	合併增資 146,256
84.06	10	37,660,700	376,607	37,660,700	376,607	盈餘轉增資 40,351
85.06	10	41,426,770	414,268	41,426,770	414,268	盈餘轉增資 37,661
86.06	10	47,640,785	476,408	47,640,785	476,408	盈餘轉增資 62,140
88.07	10	53,834,087	538,341	53,834,087	538,341	資本公積 61,933
89.08	10	61,909,200	619,092	61,909,200	619,092	盈餘轉增資 80,751
96.08	10	63,766,476	637,665	63,766,476	637,665	盈餘轉增資 18,572

註：係原立農化學工業(股)公司自民國 51 年起至民國 78 年改組為立大開發投資(股)公司時累積之股份。

2.股份種類

單位：股 (每股面額新台幣 10 元)

股份 種類	核 定 股 本					備 註
	流 通 在 外 股 份			未 發 行 股 份		
	已 上 市 櫃	未 上 市 櫃	合 計	合 計	合 計	
普通股	0	63,766,476	63,766,476	0	63,766,476	

3.總括申報制度相關資訊：無。

(二) 股東結構

107年4月17日

數量 \ 股東結構	政府機構	金融機構	其他法人	個人	外國機構及外國人	合計
人數	0	2	7	419	7	435
持有股數	0	1,710,000	4,443,247	55,161,132	2,452,097	63,766,476
持股比例	0.00%	2.68%	6.97%	86.50%	3.85%	100.00%

(三) 股權分散情形

1. 普通股

107年4月17日

持股分級	股東人數	持有股數	持股比例
1至 999	0	0	0.00%
1,000至 5,000	78	180,922	0.28%
5,001至 10,000	32	255,068	0.40%
10,001至 15,000	20	240,665	0.38%
15,001至 20,000	27	484,243	0.76%
20,001至 30,000	32	794,017	1.25%
30,001至 40,000	32	1,148,963	1.80%
40,001至 50,000	26	1,188,183	1.86%
50,001至 100,000	55	4,030,735	6.32%
100,001至 200,000	57	8,307,861	13.03%
200,001至 400,000	30	8,654,207	13.57%
400,001至 600,000	17	8,718,865	13.67%
600,001至 800,000	12	8,763,277	13.74%
800,001至1,000,000	7	6,145,564	9.64%
1,000,001以上	10	14,853,906	23.30%
合計	435	63,766,476	100.00%

2. 特別股：本公司未發行特別股，不適用。

(四) 主要股東名單

107年4月17日

主要股東名稱	股份	持有股數	持股比例
劉美齡		1,989,321	3.12%
王冠堡		1,816,634	2.85%
王豐鎮		1,776,814	2.79%
邱文政		1,674,444	2.63%
陳信志		1,507,870	2.36%
廖仁群受託廖心重信託財產專戶		1,360,000	2.13%
邱國珍		1,287,070	2.02%
邱國峰		1,266,753	1.99%
創晴股份有限公司		1,100,000	1.73%
馮美絲		1,075,000	1.69%
合計		14,853,906	23.29%

(五) 最近二年度每股市價、淨值、盈餘、股利及相關資料

單位：新台幣元；股

項目		年度	106年	105年	107年截至 3月31日
每股市價	最高		不適用	不適用	不適用
	最低		不適用	不適用	不適用
	平均		不適用	不適用	不適用
每股淨值	分配前		95.64	94.31	96.74
	分配後		91.14	89.31	92.24
每股盈餘	加權平均股數		63,766,476	63,766,476	63,766,476
	調整前(原列每股盈餘)		8.08	9.86	1.11
	調整後(追溯調整每股盈餘)		8.08	9.86	1.11
每股股利	現金股利		4.50	5.00	不適用
	無償配股	盈餘配股	-	-	不適用
		資本公積配股	-	-	不適用
	累積未付股利		-	-	不適用
投資報酬 分析	本益比		11.75	9.44	不適用
	本利比		21.11	18.62	不適用
	現金股利殖利率		4.74	5.37	不適用

註1：投資報酬分析因本公司無當年度平均每股收盤價資料，故改以平均每股淨值代替，其數值106年及105年分別為94.98及93.12元。

註2：106年度每股股利及分配後每股淨值，業經董事會通過，惟尚未經股東會決議。

註3：本公司自104年度起採國際財務報導準則。

註4：107年度截至3月31日之每股淨值及每股盈餘，其中有關權益法評價部分係以各被投資公司自結尚未經會計師簽證之財務報表估算之。

(六)公司股利政策及執行狀況

1.股利政策－公司章程所訂之政策

本公司每年決算如有盈餘，於依法繳納稅捐及彌補虧損後，餘額加計期初未分配盈餘後之可分配盈餘總額，依下列順序分派之，各項盈餘分配所屬年度，除法規有規定者外，由董事會認定：

- (1) 依公司法規定提存之法定盈餘公積，但累積餘額達資本總額時，由股東會決議是否提列。
- (2) 依適用法規規定提存之特別盈餘公積。
- (3) 股東股息及紅利，由董事會擬具議案，按股份總數比例分派之。
- (4) 公司於必要時得酌提特別盈餘公積(註)。

註：

有關上述第(4)款特別盈餘公積之提列，提列項目原則上為本公司依權益法認列之投資收益尚未取得現金股利之部分。

提列原因係本公司為一專業之投資控股公司，可分配盈餘主要係來自投資收益，其中又以依權益法認列之投資收益為最，是以本公司可分配現金股利之多寡，宜視本公司收取被投資公司股利之情形而定，如此資金流量將較為穩健允當。因此本公司對於採權益法認列之投資淨收益尚未取得被投資公司現金股利之部分，予以酌提特別盈餘公積（係以考慮相對之所得稅、法定公積後之餘額提存），俟收到現金股利年度，再予以轉回未分配盈餘。

而本公司分配股票股利時，因未影響資金流量，則可逕將特別盈餘公積轉回未分配盈餘分配。

2.執行狀況－本次股東會擬議分配之股利

- (1) 現金股利：每股 4.5 元，計共將發放 286,949,142 元。
- (2) 盈餘配股：無。
- (3) 資本公積配股：無。

(七)本次股東會擬議之無償配股對公司營業績效及每股盈餘之影響

本公司本次股東會不擬分配無償配股，故不適用。

(八)員工及董事、監察人酬勞

單位：新台幣元；股

年 度 項 目	106 年度盈餘分配			105 年度盈餘分配		
	公司章程所載可分配數 (註 1)					
1)員工紅利	559,126			662,687		
2)董監酬勞	≤27,956,317			≤33,134,327		
配發情形 (註 2)	帳上估列數	董事會擬議數	差異	帳上估列數	股東會通過數 實際配發數	差異
1-1)員工股票紅利						
※ 股數(股)	0	0	-	0	0	-
※ 占盈餘轉增資股數%	0.00%	0.00%	-	0.00%	0.00%	-
※ 金額(元)	0	0	-	0	0	-
1-2)員工現金紅利(元)	559,126	559,126	-	662,687	662,687	-
2)董事及監察人酬勞(元)	2,500,000	2,500,000	-	2,500,000	2,500,000	-
每股盈餘	帳上估列數	董事會擬議數	差異	帳上估列數	股東會通過數 實際配發數	差異
1)原帳列數	8.08	8.08	-	9.86	9.86	-
2)配發員工紅利及董監酬勞後 之設算數	8.08	8.08	-	9.86	9.86	-

註 1：依章程規定，本公司依當年度獲利(即稅前利益加回已減除之員工及董事酬勞)扣除累積虧損後，其餘額提撥員工酬勞千分之一，董監事酬勞不高於百分之五。

註 2：帳上估列之配發數，員工紅利係以自結損益依公司章程估列，董監酬勞係依往年定額配發方式估列。

註 3：106 年度員工現金紅利金額帳上估列數與股東會通過數之差額，依會計估計變動處理，差異數做為次年度損益。

(九)公司買回本公司股份情形：無。

二、公司債辦理情形：無(本公司未發行公司債)。

三、特別股辦理情形：無(本公司未發行特別股)。

四、海外存託憑證辦理情形：無(本公司未發行海外存託憑證)。

五、員工認股權憑證辦理情形：無(本公司未辦理員工認股權憑證)。

六、併購或受讓他公司股份發行新股辦理情形：無(本公司未辦理併購或受讓他公司股份發行新股)。

七、資金運用計劃執行情形：無。

伍、營運概況

一、業務內容

(一)業務範圍

1.所營業務之主要內容

本公司主要以投資事業如下：

- (1) 電熱事業：電熱管、電熱器相關產品之生產、加工及買賣。
- (2) 化工事業：PU 樹脂、合成橡膠、紡織用助劑、滑劑、農藥等之生產、加工及買賣。
- (3) 貿易事業：食品添加物、香料、紡織用助劑、PU 樹脂、紡織用助劑、滑劑等之進出口貿易。
- (4) 其他事業：創業投資公司、基金、及其他有價證券等。

2.所營業務之營業比重

106 年底 /106 年度

單位：新台幣千元

項 目		立 大 開 發 長 期 投 資				合 計
		電熱事業	化工事業	貿易事業	其他事業	
帳面 價值	金額	2,070,930	3,137,283	388,745	617,120	6,214,078
	比重	33.33%	50.49%	6.26%	9.92%	100.00%
投資 損益	金額	264,839	248,047	83,942	1,724	598,552
	比重	44.25%	41.44%	14.02%	0.29%	100.00%

105 年底 /105 年度

單位：新台幣千元

項 目		立 大 開 發 長 期 投 資				合 計
		電熱事業	化工事業	貿易事業	其他事業	
帳面 價值	金額	2,080,458	3,055,035	383,238	586,643	6,105,374
	比重	34.08%	50.04%	6.28%	9.60%	100.00%
投資 損益	金額	299,061	322,613	82,342	3,579	707,595
	比重	42.26%	45.59%	11.64%	0.51%	100.00%

註：本公司海外控股公司 Litsudye International Co., Ltd.，其投資依性質區分至長期投資各事業部。投資損益含持有期間損益及處分損益。

3.目前之商品項目及計劃開發之新商品

本公司為專業之投資控股公司，所有買賣之商品均為有價證券，且以長期投資為主，106年12月31日時並無直接投資於短期投資之項目，而長期股權投資之明細如下：

(1) 採成本法評價之公司

單位：新台幣千元

被投資公司名稱	期末餘額	持股%	管理機構
華志創業投資(股)公司	136	2.72	華鴻管理顧問(股)公司
合計	136		

(2) 採權益法評價之公司

單位：新台幣千元

被投資公司名稱	期末淨額	持股%	合資對象
Litsudye International Co., Ltd.	1,814,538	100.00	
立大貿易(股)公司	117,026	100.00	
立業貿易(股)公司	257,329	90.00	日本高砂香料工業持股 10%
久好企業(股)公司	14,390	35.00	
中日電熱(股)公司	952,333	74.23	清華企業持股 10%
立農化學(股)公司	169,157	100.00	
立大化工(股)公司	1,229,262	49.00	日本 DIC 株式會社持股 51%
晉一化工(股)公司	445,986	50.00	日本第一工業製藥持股 50%
久聯化學工業(股)公司	793,083	81.10	日本三井株式會社持股 14.9% 日本 ZEON 株式會社持股 2% 久好企業股份有限公司持股 2%
立松化工(股)公司	173,555	45.00	日本松本油脂製藥持股 39% 日本松本興產株式會社持股 11% 日本豐田通商株式會社持股 5%
穩好高分子化學工業(股)	217,665	30.61	
好福合纖(股)公司	29,618	20.00	穩好(股)公司持股 44.24%
合計	6,213,942		

(3) 透過 Litsudye International Co., Ltd.轉投資之公司

單位：美金千元

被投資公司名稱	期末淨額	持股%	合資對象或管理機構
SJHI Co. Ltd.	15,418	41.70	中日電熱綜合持股 28.40%
SJEH Co. Ltd.	10,047	40.50	中日電熱持股 29.63%
Xia Kao Metal Co., Ltd.	12,123	40.70	中日電熱持股 29.33%
Chin Yee International Development Co., Ltd.	2,653	43.00	晉一化工持股 14% 日本第一工業製藥持股 43%
Amkey Venture Capital Fund, Inc.	301	10.26	華陽中小企業開發(股)及美科創 投(股)共同管理
BiotechnologyDevelopment Fund II Lp.	101	1.83	美商生亞生技公司管理
Vincera Growth Capital I Ltd.	10	6.25	華鴻管理顧問(股)公司管理
合計	40,653		

(二)產業概況

本公司為專業之投資控股公司，獲利主要來自被投資公司，被投資公司主要之產品以電熱器材、化工產品、貿易商品為主，其產業概況分別如下：

1.電熱器材

(1) 成本面：

106年間主要原料價格仍持續上揚，使得原料成本增加，預期107年仍會呈現上漲走勢；而電熱事業屬勞力密集之產業，自101年起為因應中國大陸之勞動基本工資逐年上揚，且五險一金投保規範日趨嚴格，陸續引進自動化設備取代部分人力，以降低人力成本增加所產生之影響。

(2) 銷售面：

前幾年熱銷之咖啡機用電熱管，因主要競爭對手亦已取得客戶同機種之產品認證致客戶分散訂單，及新舊機種交替等之影響下，造成106年銷量及銷售金額略為下滑。

2.化工產品

(1) 成本面：

化工產品之原料價格持續受原油價格上漲之影響，使原料平均成本大幅增加；而在人工成本方面，台灣各廠薪資調幅不大，而大陸各廠雖基本工資上揚快速，但因化工業並非勞力密集之產業，故影響並不明顯；然因台灣及大陸環保及安全法規均日趨嚴格，故各廠投入於環安衛之支出多有所增加，雖製造費用增加，但工廠安全及員工健康能更有保障。

(2) 銷售面：

受106年度台灣及大陸經濟情勢呈現溫和復甦態勢，銷售量略增，但因油價上揚，原料成本大幅增加，然而製品售價未能及時反應成本之漲幅，至使銷售毛利與去年相比大幅減少。

3.貿易商品

(1) 台灣面：

貿易商品主要係代理日商之香料、化纖油劑、紡織助劑及各種化學原料等。香料部分受惠於台灣飲料及食品業蓬勃發展，向來是貿易事業體之獲利重心，近年因台灣食安問題層出不窮，促使食安法規日趨嚴謹及消費者消費型態改變，致近年香料及食品添加物之業績在台灣稍有減少。而其他各項化學原料之貿易，因新台幣升值，致進口成本下降，業績呈小幅成長之狀況。

(2) 海外面：

近年來中國大陸已逐漸由世界工廠轉型為世界市場，故商品買賣及貿易業未來在大陸將大有可為。貿易事業體在大陸係以上海統來貿易公司為發展據點，代理台灣各關係企業及合資日商之產品或商品在大陸販售，包括有香料、樹脂、塗料、漿料等。106年間因中國市場經濟成長趨穩，使統來貿易在大陸銷售品項業績呈現持平，而食品香料相關品項之開發，亦因中國大陸消費者消費之型態變更，高毛利品項之販售減少，致營收呈小額衰退趨勢。未來將加強整合各單位在海外之貿易據點，以擴大貿易之品項及市場。

(三)技術及研發概況

本公司主要從事投資業務，由投資部人員密切觀察與預測國內外短、中、長期之經濟發展、政治環境之變化及各產業未來發展之遠景，蒐集相關之資料，期能投資於最佳之標的。近年之主要投資有：96年設立立聯工業，產銷環保化學品TPU，以應

環保趨勢，立聯業務現併入立大化工；97 年對晉一化工增資，以應電子化學品營業額所需；98 年對立農化學、立松化工及 100 年對晉一無錫等現金增資，以改善財務結構，增加長期競爭力；102 年進行中日電熱廈門兩廠股權結構調整，強化兩廠間上下游整合；103 年調整對晉一化工及立大化工之持股結構，加強與日本合資夥伴之關係，取得先進技術及擴大市場；104 年於越南設立貿易公司，以進軍東協市場，另由轉投資公司成立立派食品廠，以強化相關商品之產銷能力；106 年進行中日電熱在大陸三廠之股權整理，對三廠之綜合持股均約為 70%，日後對電熱事業體之營運策略規劃將更具效率及彈性。

(四)長、短期業務發展計畫

1.短期投資

近年由於台股波動過大，且易受政治面之影響，操作上市或上櫃股票之難度較以往為高，故近年來對於短期投資採取較保守之策略，已數年未投資於上市櫃股票。但未來仍可能視適當時機，小額投資績優之上市櫃股票或股票型基金。

2.長期投資

本公司所控股之公司均屬傳統產業，短期將朝向調整產品銷售組合並積極擴大海外市場努力，104年於越南及107年於馬來西亞設點，做為向東協市場前進之據點。中期為因應大陸地區各項成本逐年高漲，現亦已在台灣購置工業用地進行新廠建設，以擴大將來之營運規模。長期將朝企業轉型提升品質而努力，加強與合資日商之技術交流，以增加開發屬高科技產品用途之化工原料及製品。

二、市場及產銷概況

(一)市場分析

1.主要產品之銷售地區

本公司投資之標的以國內公司為主，對國外公司之投資則以成立海外控股公司 Litsudye International Co., Ltd.或透過創業投資公司為之，截至106.12.31止本公司直接投資國內外長期投資之比重及106年度投資收益比重為：

(1) 原始成本比：國內:國外 = 92.37% : 7.63%

(2) 帳面價值比：國內:國外 = 70.80% : 29.20%

(3) 投資收益比：國內:國外 = 73.43% : 26.57%

2.市場占有率

不適用。

3.市場未來之供需狀況與成長性

- (1) 化工事業體：電子化學品因產業及技術競爭，需不斷創新，前幾年新研發之電子化學材料，於 106 年已逐漸增加營收比例；環保型化學品在世界各國環保法規日趨嚴謹下，預期未來可能呈現大幅成長，故近年來各化工公司多有在環保型化學品進行研發；而農化製品因台灣農業環境逐漸轉向精緻、高附加價值之農業，未來將朝向將農化製品產業擴展為農業相關產業，以開發不同市場。
- (2) 電熱事業體：咖啡機用電熱管，因同業之競爭品已取得客戶認證，未來銷量將持續下滑；歐美及日本市場景氣復甦雖緩慢但仍持續進行，但原料價格預期持續回升，營收及獲利將雙雙下滑。為持續做為業界之領先廠，公司將經由參展、聘雇技術顧問等方式提升技術能力，持續致力於新型電熱管材之研發，如：鋁箔發熱片、硅膠發熱片等，以維持市場之競爭力；並進行印度考察，評估於當地設廠或開發當地市場之可行性。
- (3) 貿易事業體：貿易部門 105 年間所代理之油劑品質不穩定之情形於 106 年已改善，銷售趨於穩定。而近年來食安問題發生頻仍加以消費者消費型態之改變，預期將持續影響食品香料及添加物之實績，而為擴大食品市場，除積極研發及尋找食品添加物新品項外，並已在建廠以生產食品原物料，將導入日本技術研發及管理之精神，期使符合 GMP 廠標準，預期未來將有助於食品類別之銷售。另已於 107 年在馬來西亞設點，將積極整合各相關企業之銷售據點，以擴大販售之市場。

4.競爭利基及發展遠景之有利、不利因素與因應對策

(1) 發展遠景之有利因素及競爭利基

本公司轉投資之生產事業及貿易事業中，多家公司均已在大陸設廠或設立營業據點，未來將透過新設之越南及馬來西亞營業據點，加強對東協市場之開發；另本公司及多家轉投資公司自有資金充足，亦為長期發展之有利因素。

轉投資之各生產事業多係中日合資，由於日本在不少產品上有較佳之研發能力，故此種合作模式使大多數轉投資生產事業之產品，保有較佳之競爭利基。目前

合資或代理之日商多為日本上市公司，如：三井化學、日本 DIC、日本 ZEON、第一工業製藥、松本油脂製藥、住友化學、高砂香料等公司。

(2) 發展遠景之不利因素及因應對策

目前全球產業趨勢係以電子產業、生物科技事業、能源事業、環保產業及保健事業為主流，故本公司轉投資之各生產事業，如：電熱及化工等傳統產業，均面臨了轉型壓力，且因傳統產業之進入障礙小，競爭壓力亦逐年增加。

為扭轉此不利因素，各事業體均積極轉型，化工事業體已跨足至電子化學品及環保化學品，為提升電子及環保產業所佔比率，將更積極與日本合資公司進行交流，研討合作產銷更多高階化工產品之可行性；電熱事業體將擴大海外據點，以擴大市場；持續朝向自動化製程研發，藉由與日商合作以提升技術能力，增加產品競爭力；貿易事業體則朝向保健食品之香料及其他食品相關品項努力開發，並積使新設之食品廠符合 GMP 規範，以能使產品多元化，以朝保健事業發展。

(二)主要產品之重要用途及產製過程

1.電熱事業體：

主要用途為各類家電及工業用之電熱管

主要產製過程：管材充填氧化鎂粉→彎曲成各形狀→電器性能檢測→水密測試→良品包裝出貨。

2.化工事業體：

主要用途為橡膠手套材料、隔熱材、塗布接著劑、紡織相關樹脂、塗料用相關樹脂、塑膠滑劑、紡織用助劑、靜電防止劑、農藥等。

主要產製過程：各種原料投入→加溫加壓化學反應→降溫→品質檢測→包裝出貨。

3.貿易事業體：

主要產品為代理日本松本油脂紡織纖維助劑及代理日本高砂香料之食品及化妝品香料，代理第一工業食品添加劑販賣至國內外食品廠商。

主要產製過程：不適用。

(三)主要原料之供應狀況

1.電熱事業體：

主要原料：

a.低碳不銹鋼 S304L：來自日本供應商。

b.銅管：純銅含量 99.9%之紅銅管，供應來自韓國或中國品質管控嚴謹之廠商。

c.鎳鉻合金管、特殊合金鋼帶：來自日本或美國鋼，廠內製成特殊合金鋼管供生產電熱管使用。

2.化工事業體:

主要原料：

化工：以 BD、SM、AN 為大宗原料，分別向中油、台塑、國喬及中化興購入。

農藥：主要原料為原體，供應來源為主要為日本住友化學株式會社。

3.貿易事業體:

主要產品為代理日本松本油脂紡織纖維助劑及代理日本高砂香料之食品及化妝品香料及第一工業食品添加劑販賣，均為日本上市公司。

(四)最近二年度主要銷貨客戶資料

106 年及 105 年度無來自單一客戶之收入達合併收入總額之 10%以上者。

(五)最近二年度主要供應商資料

106 年及 105 年度無來自單一供應商進貨達合併進貨總額之 10%以上者。

(六)最近二年度生產量值

單位：仟 PCS/KGS；新台幣仟元

事業體	年度 生產量值	106 年度			105 年度		
		產能	產量	產值	產能	產量	產值
		電熱事業體(數量單位 PCS)	260,537	178,510	2,551,802	183,269	162,278
化工事業體(數量單位 KGS)	96,352	46,507	1,743,640	95,181	49,171	1,803,125	
合 計	356,889	225,017	4,295,442	278,450	211,449	4,288,185	

(七)最近二年度銷售量值

單位：仟 PCS/KGS；新台幣仟元

事業體	年度 銷售量值	106 年度				105 年度			
		內銷		外銷		內銷		外銷	
		量	值	量	值	量	值	量	值
電熱事業體 (數量單位 PCS)	580	26,863	177,930	2,640,140	604	25,467	161,674	2,555,355	
化工事業體 (數量單位 KGS)	26,425	1,720,058	19,973	808,285	22,948	1,297,908	25,918	1,165,082	
貿易事業體 (數量單位 KGS)	4,811	305,700	1,339	7,228	4,146	313,198	1,173	7,000	
合 計	31,816	2,052,621	199,242	3,455,653	27,698	1,636,573	188,765	3,727,437	

三、從業員工

最近二年度及截至年報刊印日止從業員工人數、平均年齡、平均服務年資及學歷分佈比率，請參閱下表：

年 度		106 年度	105 年度	截至 107 年 4 月 30 日
員 工 人 數	經 理 級 人 員	5	5	6
	管 理 部 人 員	7	7	9
	其 他 人 員	3	3	2
	合 計	15	15	17
平 均 年 歲		42.61	41.61	43.63
平 均 服 務 年 資		13.36	12.37	12.34
學 歷 分 布 比	博 士	0%	0%	0%
	碩 士	7%	7%	6%
	大 專	80%	80%	82%
	高 中	13%	13%	12%
	高 中 以 下	0%	0%	0%

註：自關係企業調動至本公司之人員，其服務年資以任職關係企業之首日起算。

四、環保支出資訊

本公司從事投資業務，對被投資公司直接提供資本，並協助經營及監督，本身並無商品之生產及買賣行為，故無環境污染問題。轉投資公司亦均能符合環保法規之規範，且本公司定期對轉投資公司執行檢查確認，各轉投資公司亦依照規定執行自檢。

五、勞資關係

(一)本公司各項員工福利措施、進修、訓練、退休制度與其實施情形，以及勞資間協議與各項員工權益維護措施情形

1.福利措施

公司每年均舉辦員工旅遊、聚餐、慶生會等，並提供員工健康檢查補助，三節及勞動節均發放獎金，並為員工投保團體壽險及意外險。

2.進修訓練

公司每月有舉辦專業講座或通識課程，新進人員均會進行新人訓練，對不同部門

人員並針對工作所需提供相關之在職進修。

3. 退休制度

民國 94 年 7 月起實施之勞工退休金條例，本公司均依員工意願自由選擇適用新制或舊制，對於選擇新制之員工，依其薪資級距提繳退休金 6%。目前在職員工均已選擇新制。

雖在職員工已全數選擇退休金新制，但部分員工仍保有退休金舊制之年資，故本公司對於依勞動基準法應提撥之勞工退休準備金，仍維持基本之提撥率 2%，以提供相關員工基本之保障。本公司並訂定員工於關係企業間調動職務之退休辦法，以保障調職員工之退休權益。

本公司對全體員工，均依其薪資級距投保勞工保險，以保障其勞工保險之老年給付，照顧員工退休生活。

(二)最近年度及截至年報刊印日止，因勞資糾紛所遭受之損失，該損失目前及未來可能發生之估計金額與因應措施

本公司自成立以來即非常重視員工之福利與健康，視員工為公司最重要之資產，因此在規劃及執行各項福利措施及人事制度時，莫不以員工為最優先考量，故歷年來勞資關係和諧，106 年度及 107 年截至年報刊印日止均未發生勞資糾紛而遭受損失之情事。

六、重要契約：

截至本年報刊印日止，本公司所訂定影響股東權益之重要契約如下：

契約性質	當事人	契約起訖日期	主要內容	限制條款
股份買賣契約	PRECIOUS EXPRESS LIMITED	簽約日： 106 年 03 月 29 日	本公司海外控股公司 Litsudye 所持股之香港公司 SJHI Co., Ltd. 股份 3.3%(面額為 HKD3,300,000 元)，總價 USD1,267,355 元；及香港公司 SJEH COMPANY LIMITED 股份 5.545%(面額為 HKD939,300 元)，總價 USD1,327,420 元，出售予 PRECIOUS EXPRESS LIMITED。	交易雙方均不得以第三方帳戶做為交易款項之收付帳戶。
股份買賣契約	PRECIOUS EXPRESS LIMITED	簽約日： 106 年 03 月 29 日	本公司海外控股公司 Litsudye 向 PRECIOUS EXPRESS LIMITED 購入廈高金屬工業(廈門)有限公司股份 10.7%(面額 USD802,500 元)，總價 USD2,598,300 元。	交易雙方均不得以第三方帳戶做為交易款項之收付帳戶。

陸、財務概況

一、最近五年度簡明資產負債表、綜合損益表及會計師查核意見

(一)合併簡明資產負債表-國際財務報導準則

單位：新台幣千元

項目		最近五年度財務資料				
		106年	105年	104年	103年	102年
流動資產		5,279,923	5,269,891	5,086,851	5,477,245	不適用
不動產、廠房及設備		960,316	863,746	1,026,743	996,608	
無形資產		-	-	-	-	
其他資產		3,443,086	3,049,857	2,754,315	2,649,435	
資產總額		9,683,325	9,183,494	8,867,909	9,123,288	
流動負債	分配前	1,361,728	1,197,859	984,378	1,458,792	
	分配後	1,648,677	1,516,691	1,290,457	1,745,741	
非流動負債		826,774	572,899	529,531	562,343	
負債總額	分配前	2,188,502	1,770,758	1,513,909	2,021,135	
	分配後	2,475,451	2,089,590	1,819,988	2,308,084	
歸屬於母公司業主之權益		6,098,338	6,013,925	5,861,904	5,553,159	
股本		637,665	637,665	637,665	637,665	
資本公積		59,510	42,783	42,783	42,783	
保留盈餘	分配前	5,485,060	5,293,698	5,001,320	4,704,154	
	分配後	5,198,111	4,974,866	4,695,241	4,417,205	
其他權益		(83,897)	39,779	180,136	168,557	
庫藏股票		-	-	-	-	
非控制權益		1,396,485	1,398,811	1,492,096	1,548,994	
權益總額	分配前	7,494,823	7,412,736	7,354,000	7,102,153	
	分配後	7,207,874	7,093,904	7,047,921	6,815,204	

註1：本公司自104年度起採國際財務報導準則，附列之103年度資料已依國際財務報導準則重編。

註2：106年度盈餘分派案業經董事會通過，惟尚未經股東會決議。

(二)個體簡明資產負債表-國際財務報導準則

單位：新台幣千元

項目	年度	最近五年度財務資料				
		106年	105年	104年	103年	102年
流動資產		221,835	225,796	273,054	46,006	不適用
不動產、廠房及設備		7,345	4,532	4,889	7,869	
無形資產		-	-	-	-	
其他資產		6,217,818	6,109,091	5,897,470	5,804,407	
資產總額		6,446,998	6,339,419	6,175,413	5,858,282	
流動負債	分配前	43,316	31,694	43,980	34,988	
	分配後	330,265	350,526	350,059	321,937	
非流動負債		305,344	293,800	269,529	270,135	
負債總額	分配前	348,660	325,494	313,509	305,123	
	分配後	635,609	644,326	619,588	592,072	
股本		637,665	637,665	637,665	637,665	
資本公積		59,510	42,783	42,783	42,783	
保留盈餘	分配前	5,485,060	5,293,698	5,001,320	4,704,154	
	分配後	5,198,111	4,974,866	4,695,241	4,417,205	
其他權益		(83,897)	39,779	180,136	168,557	
庫藏股票		-	-	-	-	
權益總額	分配前	6,098,338	6,013,925	5,861,904	5,553,159	
	分配後	5,811,389	5,695,093	5,555,825	5,266,210	

註1：本公司自104年度起採國際財務報導準則，附列之103年度資料已依國際財務報導準則重編。

註2：106年度盈餘分配案業經董事會通過，惟尚未經股東會決議。

(三) 簡明資產負債表-我國財務會計準則

單位：新台幣千元

項目	年度	最近五年度財務資料				
		106年	105年	104年	103年	102年
流動資產					180,466	150,019
基金及投資					5,002,851	4,619,892
固定資產					7,869	7,678
無形資產					-	-
其他資產					3,171	3,453
資產總額					5,194,357	4,781,042
流動負債	分配前				34,988	39,187
	分配後				321,937	326,136
其他負債			不		282,617	275,501
負債總額	分配前				317,605	314,688
	分配後				604,554	601,637
股本			適		637,665	637,665
資本公積					42,783	74,327
保留盈餘	分配前				3,929,329	3,652,915
	分配後			用	3,642,380	3,365,966
金融商品未實現損益					-	-
累積換算調整數					241,741	73,184
未認列為退休金成本之淨損失					(3,298)	(269)
未實現重估增值					28,532	28,532
股東權益總額	分配前				4,876,752	4,466,354
	分配後				4,589,803	4,179,405

註1：分配後數字，係依據次年度股東會決議之情形填列。

(四)合併簡明綜合損益表-國際財務報導準則

單位：新台幣千元

項目	年度	最近五年度財務資料				
		106年	105年	104年	103年	102年
營業收入		5,508,274	5,364,010	5,609,042	9,978,349	不適用
營業毛利		1,557,755	1,749,884	1,477,351	1,994,284	
營業損益		783,389	989,705	725,096	1,011,344	
營業外收入及支出		215,122	258,247	367,280	892,351	
稅前淨利		998,511	1,247,952	1,092,376	1,903,695	
繼續營業單位 本期淨利		716,640	910,520	823,345	1,581,050	
停業單位損失		-	-	-	-	
本期淨利(損)		716,640	910,520	823,345	1,581,050	
本期其他綜合損益 (稅後淨額)		(169,879)	(241,161)	1,952	213,628	
本期綜合損益總額		546,761	669,359	825,297	1,794,678	
淨利歸屬於 母公司業主		515,363	628,877	588,324	1,309,280	
淨利歸屬於非控制權益		201,277	281,643	235,021	271,770	
綜合損益總額歸 屬於母公司業主		386,518	458,100	595,694	1,464,194	
綜合損益總額歸 屬於非控制權益		160,243	211,259	229,603	330,484	
每股盈餘(元)		8.08	9.86	9.23	20.53	

註1：本公司自104年度起採國際財務報導準則，附列之103年度資料已依國際財務報導準則重編。

(五)個體簡明綜合損益表-國際財務報導準則

單位：新台幣千元

項目	年度	最近五年度財務資料				
		106年	105年	104年	103年	102年
營業收入		617,451	724,564	661,163	1,381,012	不適用
營業毛利		617,451	724,564	661,163	1,381,012	
營業損益		572,347	681,147	615,000	1,339,889	
營業外收入及支出		(15,721)	(2,391)	9,258	1,774	
稅前淨利		556,626	678,756	624,258	1,341,663	
繼續營業單位 本期淨利		515,363	628,877	588,324	1,309,280	
停業單位損失		-	-	-	-	
本期淨利(損)		515,363	628,877	588,324	1,309,280	
本期其他綜合損益 (稅後淨額)		(128,845)	(170,777)	7,370	154,914	
本期綜合損益總額		386,518	458,100	595,694	1,464,194	
每股盈餘(元)		8.08	9.86	9.23	20.53	

註1：本公司自104年度起採國際財務報導準則，附列之103年度資料已依國際財務報導準則重編。

(六)簡明損益表-我國財務會計準則

單位：新台幣千元

項目	年度	最近五年度財務資料				
		106年	105年	104年	103年	102年
營業收入		不適 用			635,826	535,256
營業毛利					635,029	535,256
營業損益					593,972	500,917
營業外收入					1,744	2,987
營業外支出					-	-
稅前損益					595,746	503,904
稅後損益					563,363	473,606
每股盈餘 (元)(註)	調整前					
	調整後				8.83	7.43

註1：調整後每股盈餘係歷年以盈餘或資本公積轉增資者，每股盈餘予以追溯調整計算。

註2：本公司最近5年度均未進行盈餘或資本公積配股。

(七)最近五年度會計師姓名及查核意見

年度	簽證會計師	查核意見	未出具無保留意見之理由
106年	楊靜婷 / 劉水恩	修正式無保留意見	出具修正式無保留意見： 1. 母公司報表中，部分採權益法評價之被投資公司，其財務報表係由其他會計師所查核，有關該等公司所列之金額，係依據其他會計師之查核報告。 2. 合併財務報表中，部分子孫公司合併之金額係採用其他會計師查核簽證之財務報表為依據。
105年	楊靜婷 / 劉水恩	修正式無保留意見	
104年	楊靜婷 / 劉水恩	修正式無保留意見	
103年	楊靜婷 / 劉水恩	修正式無保留意見	
102年	楊靜婷 / 劉水恩	修正式無保留意見	

二、最近五年度財務分析

(一)合併財務分析-國際財務報導準則

分析項目		最近五年度財務分析				
		106年	105年	104年	103年	102年
財務結構 (%)	負債占資產比率	22.60	19.28	17.07	22.15	不適
	長期資金占不動產、廠房及設備比率	866.55	924.54	767.82	769.06	
償債能力 %	流動比率	387.74	439.94	516.76	375.46	
	速動比率	329.19	373.78	438.23	307.48	
	利息保障倍數	33,936	44,670	27,072	24,204	
經營能力	應收款項週轉率 (次)	4.24	4.69	4.37	5.25	
	平均收現日數	87	78	84	70	
	存貨週轉率 (次)	5.27	4.91	4.93	7.03	
	應付款項週轉率 (次)	6.49	7.42	6.84	7.48	
	平均銷貨日數	70	74	74	52	
	不動產、廠房及設備週轉率 (次)	6.04	5.67	5.54	7.81	
	總資產週轉率 (次)	0.58	0.59	0.62	1.09	
獲利能力	資產報酬率 (%)	7.62	10.11	9.19	17.34	
	權益報酬率 (%)	9.61	12.33	11.39	23.59	
	稅前純益占實收資本額比率 (%)	156.59	195.71	171.31	298.54	
	純益率 (%)	13.01	16.97	14.68	15.84	
	每股盈餘 (元)	8.08	9.86	9.23	20.53	
現金流量	現金流量比率 (%)	28.34	88.30	71.29	74.44	
	現金流量允當比率 (%)	145.47	241.19	187.41	182.59	
	現金再投資比率 (%)	0.67	7.72	4.31	8.52	
槓桿度	營運槓桿度	7.03	5.42	7.74	9.87	
	財務槓桿度	1.00	1.00	1.01	1.01	
最近二年度各項財務比率變動原因。(若增減變動未達20%者可免分析):						
(一) 利息保障倍數比率及獲利能力等各項比率變動達20%以上,主要係因原料價格上漲及台幣升值,造成106年度稅前純益及淨利減少所致。						
(二) 現金流量各項比率變動達20%以上,主要係因106年度按公平價值衡量之金融資產增加,造成營運現金流量減少所致。						
(三) 營業槓桿度變動達20%以上,主要係因106年度原物料上漲,銷售毛利降低致本期營業利益減少所致。						

註1：本公司自104年度起採國際財務報導準則，附列之103年度資料已依國際財務報導準則重編。

(二)個體財務分析-國際財務報導準則

分析項目		最近五年度財務分析				
		106年	105年	104年	103年	102年
財務結構 (%)	負債占資產比率	5.41	5.13	5.08	5.21	不 適 用
	長期資金占不動產、廠房及設備比率	87,184.23	139,181.93	125,412.82	74,002.97	
償債能力 %	流動比率	512.13	712.43	620.86	131.49	
	速動比率	512.13	712.43	620.86	131.49	
	利息保障倍數	-	-	-	-	
經營能力	應收款項週轉率(次)	-	-	-	-	
	平均收現日數	-	-	-	-	
	存貨週轉率(次)	-	-	-	-	
	應付款項週轉率(次)	-	-	-	-	
	平均銷貨日數	-	-	-	-	
	不動產、廠房及設備週轉率(次)	103.97	153.82	103.65	177.66	
	總資產週轉率(次)	0.10	0.12	0.11	0.26	
獲利能力	資產報酬率(%)	8.06	10.05	9.78	24.78	
	權益報酬率(%)	8.51	10.59	10.31	26.29	
	稅前純益占實收資本額比率(%)	87.29	106.44	97.90	210.40	
	純益率(%)	83.47	86.79	88.98	94.81	
	每股盈餘(元)	8.08	9.86	9.23	20.53	
現金流量	現金流量比率(%)	736.29	1028.99	706.69	886.41	
	現金流量允當比率(%)	106.84	107.73	107.89	110.05	
	現金再投資比率(%)	0	0.32	0.39	0.40	
槓桿度	營運槓桿度	1.08	1.06	1.08	1.03	
	財務槓桿度	1.00	1.00	1.00	1.00	

最近二年度各項財務比率變動原因。(若增減變動未達20%者可免分析):

(一) 長期資金占不動產、廠房及設備比率變動達20%以上，主要係因106年度不動產、廠房及設備新增所致。

(二) 償債能力等各項比率變動達20%以上，主要係因106年度由海外匯回之股利較去年增加，致本期應付所得稅增加所致。

(三) 不動產、廠房及設備週轉率變動達20%以上，主要係因106年度不動產、廠房及設備新增所致。

(四) 現金流量比率變動達20%以上，主要係因106年度由海外匯回之股利較去年增加，致本期應付所得稅增加所致。

(五) 現金再投資比率變動達20%以上，主要係因106年度發放之現金股利增加所致。

註1：本公司自104年度起採國際財務報導準則，附列之103年度資料已依國際財務報導準則重編。

(三)財務分析-我國財務會計準則

分析項目		年度		最近五年度財務分析				
		106年	105年	104年	103年	102年		
財務結構 (%)	負債占資產比率				6.11	6.58		
	長期資金占固定資產比率				65,565.75	61,758.99		
償債能力 %	流動比率				515.79	382.83		
	速動比率				515.79	382.83		
	利息保障倍數				-	-		
經營能力	應收款項週轉率(次)				-	-		
	平均收現日數				-	-		
	存貨週轉率(次)				-	-		
	應付款項週轉率(次)				-	-		
	平均銷貨日數				-	-		
	固定資產週轉率(次)				81.79	68.87		
	總資產週轉率(次)				0.13	0.12		
獲利能力	資產報酬率(%)				11.30	10.27		
	股東權益報酬率(%)				12.06	11.00		
	占實收資本比率(%)	營業利益				93.15	78.55	
		稅前純益				93.43	79.02	
	純益率(%)				88.60	88.48		
	每股盈餘(元)(調整後)				8.83	7.43		
現金流量	現金流量比率(%)				874.83	745.50		
	現金流量允當比率(%)				109.86	105.99		
	現金再投資比率(%)				0.37	0.78		
槓桿度	營運槓桿度				1.07	1.07		
	財務槓桿度				1.00	1.00		
最近二年度各項財務比率變動原因。(若增減變動未達20%者可免分析):不適用。								

註1：本公司自104年度起採國際財務報導準則。

三、最近年度財務報告之監察人審查報告

立大開發投資股份有限公司

監察人審查報告書

董事會造送本公司一〇六年度營業報告書、合併財務報告、個體財務報告及盈餘分配表等；其中財務報告嗣經董事會委任勤業眾信聯合會計師事務所查核完竣，並出具查核報告。

上述營業報告書、合併財務報告、個體財務報告及盈餘分配表等經本監察人等審查完竣，認為符合公司法等相關法令，爰依公司法第二一九條之規定，報請 鑒核。

此致

本公司一〇七年股東常會

立大開發投資股份有限公司



監察人：鄧永輝



蕭欽樺



黃鈺盛



中 華 民 國 一 〇 七 年 四 月 十 三 日

四、最近年度財務報告

請參閱附件一。

五、最近年度經會計師查核簽證之公司個體財務報告

請參閱附件二。

六、公司及關係企業發生財務週轉困難之情事

本公司及各關係企業最近年度及截至年報刊印日止，均未發生財務週轉困難之情事。

柒、財務狀況及財務績效之檢討分析與風險事項

一、財務狀況

財務狀況比較分析表

單位：新台幣千元

項目 \ 年度	106年度	105年度	差異	
			金額	%
流動資產	5,279,923	5,269,891	10,032	0.19
不動產,廠房及設備	960,316	863,746	96,570	11.18
其他非流動資產	3,443,086	3,049,857	393,229	12.89
資產總額	9,683,325	9,183,494	499,831	5.44
流動負債	1,361,728	1,197,859	163,869	13.68
非流動負債	826,774	572,899	253,875	44.31
負債總額	2,188,502	1,770,758	417,744	23.59
股本	637,665	637,665	0	0.00
資本公積	59,510	42,783	16,727	39.10
保留盈餘	5,485,060	5,293,698	191,362	3.61
其他權益項目	(83,897)	39,779	(123,676)	(310.91)
權益總額	6,098,338	6,013,925	84,413	1.40

增減比例變動分析說明（分析前後期變動達百分之二十以上，且變動金額達新臺幣一千萬元者）：

(一)公司最近二年度資產、負債及股東權益發生重大變動項目之主要原因及其影響：

- 1.非流動負債：主要係因長期借款增加所致。
- 2.資本公積：主要係因Litsudye International Co., Ltd.於106年7月間增加對廈高金屬公司之持股，致持股比例由30.00%上升至40.70%，因而增加資本公積。
- 3.其他權益項目：主要係因匯率變動致國外營運機構財務報表兌換差額減少所致，對營運不具重大影響。

(二)公司最近二年度資產、負債及股東權益發生重大變動項目之未來因應計畫：

因主要變動項目對營運均不具重大影響，故無特別之因應計畫。

二、財務績效

財務績效比較分析表

單位：新台幣千元

項 目	106年度		105年度		增 (減) 金 額	變 動 比 例 (%)
	小 計	合 計	小 計	合 計		
營業收入		5,508,274		5,364,010	144,264	2.69
化學產品	2,356,924		2,238,473		118,451	5.29
電熱產品	2,713,748		2,645,446		68,302	2.58
食品香料	437,602		480,091		(42,489)	(8.85)
營業成本		(3,950,519)		(3,614,126)	(336,393)	9.31
營業費用		(774,366)		(760,179)	(14,187)	1.87
營業外收入及支出淨額		215,122		258,247	(43,125)	(16.70)
稅前利益		998,511		1,247,952	(249,441)	(19.99)
所得稅費用		(281,871)		(337,432)	55,561	(16.47)
本期純益		716,640		910,520	(193,880)	(21.29)

增減比例變動分析說明（分析前後期變動達百分之二十以上，且變動金額達新臺幣一千萬元者）：

(一) 公司近二年度營業收入、營業純益及稅前純益發生重大變動項目之主要原因及其影響：

1. 近二年度無變動達百分之二十以上。

(二) 預期未來一年度銷售數量及其依據，對公司未來財務業務之可能影響及因應計畫：

1. 預期未來一年度銷售數量及其依據：因各事業體之相關市場競爭日趨激烈，因此除了發展及推販高毛利及高差之品項外，並積極開發新品之販售，以站穩市場利基，創造利益極大化。

2. 對公司未來財務業務之可能影響及因應計畫：重大資本支出請詳年報第55頁

三、現金流量

(一)現金流量變動分析

項 目 \ 年 度	106年12月31日	105年12月31日	增 減 比 例
現金流量比率(%)	28.34	88.30	-67.90%
現金流量允當比率(%)	145.47	241.19	-39.69%
現金再投資比率(%)	0.67	7.72	-91.32%
增減比例變動分析說明：(變動達百分之二十以上者)			
現金流量比率、現金流量允當比率及現金再投資比率減少，主要係因106年度按公平價值衡量之金融資產增加，造成營運現金流量減少所致。			

(二)未來一年現金流動性分析

單位：新台幣千元

106.12.31 現金及約當現金餘額	預計107年來自營業活動 淨現金流量	預計107年現 金流出量	預計現金剩 餘(不足)數額	預計流動性不足之 改善計畫	
				投資計畫	理財計畫
2,259,872	688,600	(617,723)	2,330,749	-	-
現金流量之變動情形：					
(1)營業活動：688,600 (2)投資活動：(438,500) (3)籌資活動：(179,223)					

註1：本公司未來一年現金流量無虞，故並未制訂流動性不足之改善計畫。

四、重大資本支出

最近二年度及未來五年度重大資本支出對財務業務之影響

單位：新台幣(NTD)/人民幣(RMB) 千元

公司名稱	計劃內容	實際或預計之資金來源	實際或預計之完成日期	所需資金總額	最近二年度及未來五年度實際或預定資金運用情形				預計可能產生之效益
					105年之前	106年	107年	107~111年	
晉一化工	於桃園科技園區購地建廠，進行新屋舊廠遷廠計劃	晉一化工歷年盈餘所保留之資金，部分資金以新購土地向銀行抵押借款及日後出售舊廠所得資金及增資	109年 12月	NTD 1,272,289	NTD 680,000	NTD 1,919	NTD 373,191	NTD 217,179	可增加產能提高市佔，並能加強研發提升品質
久聯化學	1.新設備投資計劃 2.購置晉一化工新屋廠房地 3.購置立大商業大樓 6樓辦公大樓	久聯化學歷年盈餘所保留之資金及銀行借款	105年 12月 106年 12月 107年 3月	NTD 123,000 NTD 493,000 NTD 120,000	NTD 123,000 NTD 493,000		NTD 120,000		擴大產能及增加營收 做為未來擴廠或遷廠之準備 做為自用辦公室準備
立農化學	購置農地計劃	立農化學歷年盈餘所保留之資金	106年 3月	NTD 18,057	NTD 1,453	NTD 16,604			初期做為 GAP 試驗田用地，田間試驗費可節省 25 萬/場；中長期建溫室，進行水耕作物栽培
立業貿易	設置食品原料生產工廠計劃	立業貿易歷年盈餘所保留之資金及銀行借款	108年 1月	NTD 131,642	NTD 44,642		NTD 75,000	NTD 12,000	爭取部分日本進口品在台生產或後段加工，以穩定貨源增加利差，並往食品技術發展以增利潤
中日電熱	建廠房及太陽能發電計劃	中日電熱歷年盈餘所保留之資金	107年 10月	NTD 66,477	NTD 345	NTD 3,220	NTD 54,023	NTD 8,889	整建區出租中鋼，租金每年增加 NT\$3,816 千(10 年回收)；太陽能發電出售台電(11 年回收)
中台深圳	太陽能發電建置	SJEH 歷年盈餘所保留之資金	107年 3月	RMB 8,174			RMB 8,174		每年可節省 20%電費
立大開發	購置立大商業大樓 5樓辦公大樓	立大開發歷年盈餘所保留之資金	107年 12月	NTD 120,000			NTD 120,000		做為自用辦公室準備

五、轉投資政策

轉投資分析表

說明 項目	投資餘額 (NT 千元) 106.12.31	政 策	獲利或虧損 之主要原因	改善計畫	未來一年 投資計畫
電熱事業	2,070,930	以大陸各廠為生產及研發基地，香港、美國、日本及台灣為行銷據點，並以台灣為管理中心。	106 年屬本公司權益部分計獲利 NT 264,839 千元，較 105 年衰退 11.44%，主要係金屬原物料及大陸地區之人工上漲等致使營業成本增加，另美元貶值之影響使獲利衰退。	將持續擴大海外銷售據點，持續增加自動化設備比重，並提升研發能力。	預計原料成本仍在高檔，故持續致力於新品之研發及對原有生產技術再提升，以增加市場競爭力。
化工事業	3,137,283	積極開發海外新市場並加強與日本合資公司合作及增建新工廠擴大產線，以加快新品推出時程。	106 年屬本公司權益部分計獲利 NT 248,047 千元，較 105 年衰退 23.11%，主要係油價上揚致石化原料大幅上漲，致使營業成本增加，另同業競爭之嚴峻挑戰等致獲利衰退。	持續以各種型態加強與日商之合作，如技術支援、OEM、人員派駐等。	在 107 年開始進行新廠建設，以擴大產能及開發新品並增加營收。
貿易事業	388,745	整合海內外之銷售據點，以拓販市場，並積極尋找新代理品項。另新設食品工廠以加強產銷之實力。	106 年屬本公司權益部分計獲利 NT 83,942 千元，較 105 年成長 1.94%，二期比較維持相同水準。	為加強全球貿易佈局，將持續整合全球銷售據點，以擴大販售市場及品項。	為提升商品之品質、以及增加競爭力，持續開發新品並投入食品工廠之建設，以擴大販售品項及市場。
其他事業	617,120	在本公司原有之電熱、化工、貿易事業外，再參與投資其他不同之產業，以吸收相關知識及經驗。	106 年屬本公司權益部分計獲利 NT 1,724 千元，較 105 年衰退 51.83%，主要係各家創投公司皆處於結束清算之階段，致淨利逐年減少。	積極尋求適合之投資標的，以提高資金之利用效率。而過去投資之創投公司則不再新增。	日後若有參與投資其他產業之機會，以先投資高科技產品代理商為原則，投資製造業則以電子化學品為主，以提高成功之機率。

六、風險事項

(一)利率、匯率變動、通貨膨脹情形對公司損益之影響及未來因應措施

項目	對公司損益之影響	未來因應措施
利率變動	<p>1.利息收入：106年新台幣、美元利率與105年同樣維持低水平，因公司資金較充裕，故利息數入較去年略為增加。</p> <p>2.利息支出：本公司無借款，故無利息支出；而各被投資公司之借款利息支出，因美元及台幣利率持續低檔，故支出金額不大。</p>	<p>1.考慮於適當時機投資上市績優塑化或化學類股，以賺取股息，強化閒置資金之報酬率。</p> <p>2.未來美元預計升息，有借款之各被投資公司擬降低美元借款之比重。</p>
匯率變動	<p>1.本公司：海外之長期股權投資因匯率變動而減少國外營運機構財務報表兌換差額 NT123,676 千元，計入 106 年度其他綜合損益。</p> <p>2.轉投資公司：106 年新台幣對美元為升值，對於化工部門進口原料之成本略有受惠；而新台幣對日幣也呈現略為升值，使貿易部門部分進口商品成本略有受惠；而人民幣對美元之匯率升值，電熱部門對中國大陸地區之採購比例較高，且外銷比重較高，故影響獲利之表現。</p>	<p>1.適時調節本公司及海外控股公司 Litsudye 美元及人民幣部位之持有金額。</p> <p>2.各轉投資公司分別密切觀察本身主要貨幣之匯率變化，並適時調整國內外採購比例，以減緩匯率波動之衝擊。</p>
通貨膨脹	<p>1.本公司：以投資為業，通貨膨脹對本公司並無明顯影響。</p> <p>2.轉投資公司：106 年原油及原物料上揚，致使原料採購成本增加；大陸各廠之人工成本則持續高漲，但因化工事業部人工成本所佔比例不大，致影響不大，而電熱事業部則持續受人工成本上揚之影響。</p>	<p>持續整合各關係企業，統籌採購相關之原物料，期使毛利維持在一定水平；電熱部門因屬勞力密集產業，將更積極導入自動化設備，降低人工成本上揚之影響。</p>

(二)從事高風險、高槓桿投資、資金貸與他人、背書保證及衍生性商品交易之政策、獲利或虧損之主要原因及未來因應措施

1.本公司及合併財務報表內之個體法人最近年度並未從事高風險、高槓桿投資、資金貸與他人及衍生性商品交易。

2.為他人背書保證之政策、主要原因及未來因應措施：

(1)政策：本公司並無為他人背書保證之情事，合併財務報表內之個體法人為他

人背書保證，係依各相關公司所定之「背書保證處理程序」辦理。

(2)主要原因:合併財務報表內之個體法人為他人背書保證對象為本集團之關係企業，背書保證項目為融資保證。

(3)未來因應措施：依各相關公司所定之「背書保證處理程序」進行必要控管措施。

(三)未來研發計畫及預計投入之研發費用

本公司主要從事投資業務，由投資部人員密切觀察與預測國內外短、中、長期之經濟發展、政治環境之變化及各產業未來發展之遠景，蒐集相關之資料，期能投資於最佳之標的，故並無實質之產品研發計畫及支出。

(四)國內外重要政策及法律變動對公司財務業務之影響及因應措施

1.國內重要政策及法律變動

(1) 近來因食安問題屢次發生，使國人更加重視食品衛生安全，期間政府修訂多項食品安全衛生相關管理法規，期望可淘汰部分不肖業者及劣質品，這有助本公司貿易部門代理之日本高品質香料及食品添加物搶佔部分食品市場。

(2) 105 年底政府宣布勞動基準法相關修正案三讀通過，明訂施行一例一休，107 年 1 月再次修正，公司隨即展開教育訓練各轉投資公司負責人員，並明定需以優於勞動基準法給予特休假及未休假獎金。

2.國外重要政策及法律變動

(1) 106 年受全球景氣持續上揚及美元走弱影響，新台幣對美元及日元匯率升值，另受中國大陸持續供給側改革及美國擴大公共支出政策之影響，原物料及金屬價格於 106 年大幅上漲，將適時調節外幣持有部位及調整相關商品之報價，以降低相關風險。

(2) 中國近年來陸續加強「安全生產法」及「環保法」等相關法規之執行，本公司大陸各轉投資公司均配合政府規定進行相關安檢及工安之查核，除加強宣導外，並致力於生產製程之改善，以提高對員工及設備之安全保障及對環境之保護。

(3) 中國國務院發佈 62 號文，要求公司對員工的五險一金必須實報實繳，本公司大陸各轉投資公司均配合各地方政府規範報繳。

(五)科技改變及產業變化對公司財務業務之影響及因應措施

本公司所投資之產業，係屬較傳統性之事業，故科技變動對本公司並無直接之影響，而化工產業及電熱產業亦未有明顯之變化。

(六)企業形象改變對企業危機管理之影響及因應措施

本公司 106 度並無因企業形象改變而對公司產生重大影響之情事。

(七)進行併購之預期效益、可能風險及因應措施

本公司短期內並無併購計劃。

(八)擴充廠房之預期效益、可能風險及因應措施

本公司各轉投資公司擴充廠房之預期效益，請參閱本年報第 55 頁。

(九)進貨或銷貨集中所面臨之風險及因應措施

本公司各轉投資公司並無進貨或銷貨過於集中之情事。

(十)董事、監察人或大股東股權大量移轉或更換對公司之影響、風險及因應措施

上開人員股權移轉情形請參閱本年報第 21~22 頁，並無大量移轉情形。

(十一)經營權之改變對公司之影響、風險及因應措施

無經營權改變之情事。

(十二)訴訟或非訟事件

1.本公司：無此情形。

2.從屬公司：無此情形。

3.董事、監察人、總經理、實質負責人、大股東：無此情形。

(十三)其他重要風險及因應措施

無。

七、其他重要事項：無。

捌、特別記載事項

一、關係企業相關資料（以下編製基準日為106.12.31，期間為106年度）

(一)關係企業合併營業報告書

1.關係企業組織圖

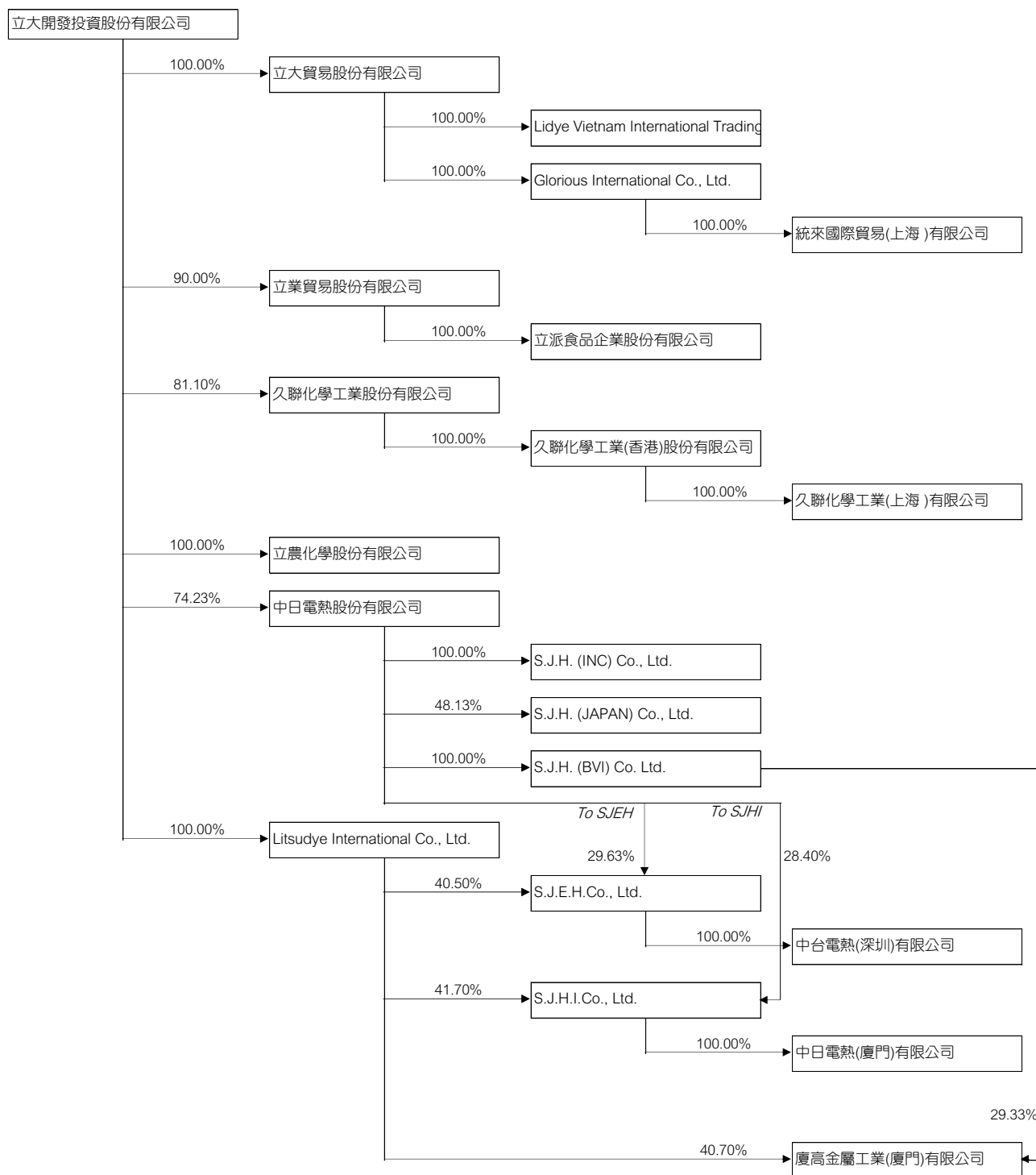

2.各關係企業基本資料

單位：新台幣NT / 美金US / 港幣HK / 日圓¥ / 人民幣RMB 千元

企 業 名 稱	設 立 日 期	地 址	實 收 資 本 額	主 要 營 業 或 生 產 項 目
立大開發投資股份有限公司	1962.01.26	台北市南京西路22號12樓	NT 637,665	請參閱第62頁
立大貿易股份有限公司	1960.01.01	台北市南京西路22號12樓	NT 8,000	
Glorious International Co., Ltd.	2002.01.31	汶萊	US 230	
統來國際貿易(上海)有限公司	2002.04.10	中國上海市滬松公路1658弄嘉蓮路139號	US 600	
Lidye Vietnam International Trading Co., Ltd.	2015.03.28	越南胡志明市七郡新富坊美富1-S9小區美富1A路3號	US 300	
立業貿易股份有限公司	1964.01.01	台北市南京西路22號12樓	NT 30,000	
立派食品企業股份有限公司	2015.07.09	台北市南京西路22號12樓	NT 20,000	
久聯化學工業股份有限公司	1978.10.17	台北市南京西路22號11樓 (工廠：新竹縣湖口鄉湖口村祥喜路88號)	NT 200,000	
久聯化學工業(香港)(股)公司	1992.01.21	香港九龍尖沙咀廣東道33號中港城5座9樓	HK14,235	
久聯化學工業(上海)有限公司	1996.01.13	中國上海市外高橋保稅區芬菊路152號	US 1,300	
立農化學股份有限公司	1973.09.26	台灣省雲林縣莿桐鄉埔子村榮村48之1號 (工廠地址與公司同)	NT 72,000	
中日電熱股份有限公司	1968.11.13	高雄市前鎮區復興4路2號8樓之1 (工廠：高雄市小港區台機路12號)	NT 112,320	
S.J.H. (INC) Co., Ltd.	1974.04.01	415W. Golf Road, Suite 51 Arlington Heights, ILL. 60005-3923 U.S.A.	US 60	
S.J.H. (JAPAN) Co., Ltd.	1994.11.28	日本國東京都港區三田三丁目5番21號	¥ 48,000	
S.J.H. (BVI) Co., Ltd.	1998.12.01	British Virgin Islands	US 1,600	
Litsudye International Co., Ltd.	1994.04.28	Wickhams Cay I, P.O. Box 362, Road Town, Tortola, BVI	US 2,350	
S.J.E.H. Co., Ltd.	1990.04.01	香港九龍尖沙咀廣東道33號中港城5座9樓	HK 16,940	
中台電熱(深圳)有限公司	2004.05.10	中國廣東省深圳寶安區松崗街道廣田路92號 (工廠地址與公司同)	US 6,000	
S.J.H.I. Co., Ltd.	1990.11.30	香港九龍尖沙咀廣東道33號中港城5座9樓	HK 100,000	
中日電熱(廈門)有限公司	1990.12.14	中國福建省廈門市集美區杏林新興路8號 (工廠地址與公司同)	US 8,500	
廈高金屬工業(廈門)有限公司	1999.09.20	中國福建省廈門市集美區杏林光明路13號 (工廠地址與公司同)	US 7,500	

3.推定為有控制與從屬關係者其相同股東資料：無。

4. 整體關係企業經營業務所涵蓋之行業

企 業 名 稱	大 業 別	小 業 別	主 要 營 業 或 生 產 項 目
立大開發投資股份有限公司	金融及保險業	金融及其輔助業	對各種生產事業及證券、金融等公司之投資
立大貿易股份有限公司	批發業	化學原料及製品業	紡織纖維助劑、環境衛生用藥之仲介業務
Glorious International Co., Ltd.	金融及保險業	金融及其輔助業	境外控股公司
統來國際貿易(上海)有限公司	批發業	化學原料及製品業	PU樹脂、紡織纖維助劑、食品用香精之仲介業務
Lidye Vietnam International Trading Co., Ltd.	批發業	化學原料及製品業	化學製品、建築材料、化學肥料、食品用及化妝品香精之仲介業務
立業貿易股份有限公司	批發業	化學原料及製品業	食品用香精之進出口貿易業務
立派食品企業股份有限公司	製造業	食品添加物製造業	糖果、烘焙炊蒸、調味品飲料及食品添加物製造
久聯化學工業股份有限公司	製造業	合成橡膠業	產銷合成橡膠乳液、聚氨酯原料及樹脂
久聯化學工業(香港)(股)公司	批發業	化學原料及製品業	各種合成橡膠等之進出口及各種事業之投資
久聯化學工業(上海)有限公司	批發業	化學原料及製品業	保稅區內工業材料及產品之簡單加工及買賣
立農化學股份有限公司	製造業	藥品業	農藥、化工原料、成藥、肥料、飼料及寵物食品等之產銷
中日電熱股份有限公司	製造業	金屬製品業	各種電熱管及電熱器等之生產銷售，及有關產品、半成品及原材料之進出口貿易
S.J.H. (INC) Co., Ltd.	批發業	家庭電器業	電熱管、電熱器等產品之進出口貿易
S.J.H. (JAPAN) Co., Ltd.	批發業	家庭電器業	電子、電熱及電氣機械器具之買賣及進出口
S.J.H. (BVI) Co., Ltd.	金融及保險業	金融及其輔助業	境外控股公司
Litsudye International Co., Ltd.	金融及保險業	金融及其輔助業	境外控股公司
S.J.E.H. Co., Ltd.	批發業	家庭電器業	電熱管、電熱器等產品之進出口貿易
中台電熱(深圳)有限公司	製造業	金屬製品業	電熱管及其加工品之生產及銷售
S.J.H.I. Co., Ltd.	批發業	家庭電器業	電熱管、電熱器等產品之進出口貿易
中日電熱(廈門)有限公司	製造業	金屬製品業	家電用品之電熱管、澆鑄管等之進出口
廈高金屬工業(廈門)有限公司	製造業	金屬製品業	五金沖件、電熱管生產設備、各類電熱管零件之生產和製造及進出口

5.各關係企業董事、監察人及總經理資料

企 業 名 稱	職 稱	姓 名 或 代 表 人	持 有 股 份		
			股 數	持 股 比 例	
立大開發投資股份有限公司	董事長	請參閱本年報第8頁	9,775,044	15.32%	
	常務董事				
	董事				
	監察人	請參閱本年報第8頁	760,325	1.19%	
	總經理	陳信志	1,507,870	2.36%	
立大貿易股份有限公司	董事長	立大開發投資股份有限公司 代表人：陳信志	8,000	100.00%	
	董事	代表人：王豐鎮、熊昭琦、邱三郎、程久忠			
	監察人	代表人：陳正全			
	總經理	陳信志	0	0.00%	
Glorious International Co., Ltd.	董事	立大貿易股份有限公司 代表人：陳信志	230 (美金千元)	100.00%	
統來國際貿易(上海)有限公司	董事長	Glorious International Co., Ltd. 代表人：郭季安	600 (美金千元)	100.00%	
	董事				代表人：符祥龍、林保裕
	總經理	王年興	0	0.00%	
Lidye Vietnam International Trading Co., Ltd.	董事長	立大貿易股份有限公司 代表人：郭季安	300 (美金千元)	100.00%	
	總經理	曾仁忠	0	0.00%	
立業貿易股份有限公司	董事長	立大開發投資股份有限公司 代表人：林保裕	2,700,000	90.00%	
	董事				代表人：陳信志、符祥龍、李浩林
	監察人	蘇建榮	0	0.00%	
	董事	日商高砂香料工業株式會社 代表人：榊原典博	300,000	10.00%	
	總經理	林保裕	0	0.00%	
立派食品企業股份有限公司	董事長	立業貿易股份有限公司 代表人：林保裕	2,000,000	100.00%	
	董事				代表人：吳國楨、邱宏洋
	監察人				代表人：高智偉
	總經理	川口順	0	0.00%	
久聯化學工業股份有限公司	董事長	立大開發投資股份有限公司 代表人：蔡正祥	162,200	81.10%	
	董事				代表人：陳信志、陳怡光、徐志宏、蘇建榮、林宗懷
	監察人	連淑惠、廖美惠	0	0.00%	
	總經理	張春榮	0	0.00%	
久聯化學工業(香港)(股)公司	董事長	久聯化學工業股份有限公司 代表人：蔡正祥	27,000,000	100.00%	
董事	代表人：陳信志、林孟潔、郭季安				
久聯化學工業(上海)有限公司	董事長	久聯化學工業(香港)(股)公司 代表人：蔡正祥	1,300 (美金千元)	100.00%	
	董事				代表人：程久忠、張春榮、郭季安
	總經理	謝啟郎	0	0.00%	
立農化學股份有限公司	董事長	立大開發投資股份有限公司 代表人：廖秋欽	7,200	100.00%	
	董事				代表人：陳信志、施仁政、張春榮、吳智仁
	監察人				代表人：蘇建榮
	總經理	廖秋欽	0	0.00%	

企 業 名 稱	職 稱	姓 名 或 代 表 人	持 有 股 份	
			股 數	持 股 比 例
中日電熱股份有限公司	董事長	立大開發投資股份有限公司 代表人：廖仁群	8,337,000	74.23%
	董事	代表人：邱三郎、陳信志、黃宗乾		
	董事	葉田豪	1,072,000	9.54%
	監察人	蘇建榮	0	0.00%
S.J.H. (INC) Co., Ltd.	董事	中日電熱股份有限公司 代表人：黃宗乾、毛裕民、蘇建榮	600	100.00%
	總經理	毛裕民	0	0.00%
S.J.H. (JAPAN) Co., Ltd.	董事長	葉田豪	400	41.67%
	董事	中日電熱股份有限公司 代表人：陳信志、蘇建榮、毛裕民	462	48.13%
	董事	川久保直美、米田雅樹	98	10.21%
	監察人	岩川止戈雄	0	0.00%
S.J.H. (BVI) Co., Ltd.	董事	中日電熱股份有限公司 代表人：黃宗乾	51,606	100.00%
Litsudye International Co., Ltd.	董事	立大開發投資股份有限公司 代表人：廖仁群	235	100.00%
S.J.E.H. Co., Ltd.	董事	Litsudye International Co., Ltd. 代表人：陳信志、蘇建榮、黃宗乾	6,860,700	40.50%
	董事	中日電熱股份有限公司 代表人：李汶河	5,020,000	29.63%
	董事	毛裕民	0	0.00%
	總經理	毛裕民	0	0.00%
中台電熱(深圳)有限公司	董事長	S.J.E.H. Co., Ltd. 代表人：黃宗乾	6,000 (美金千元)	100.00%
	董事	代表人：李汶河、毛裕民		
	監察人	代表人：陳玟玲		
	總經理	李汶河	0	0.00%
S.J.H.I. Co., Ltd.	董事	Litsudye International Co., Ltd. 代表人：陳信志、蘇建榮、黃宗乾	41,700	41.70%
	董事	中日電熱股份有限公司 代表人：陳玟玲、毛裕民	28,400	28.40%
	總經理	毛裕民	0	0.00%
中日電熱(廈門)有限公司	董事長	S.J.H.I. Co., Ltd. 代表人：黃宗乾	8,500 (美金千元)	100.00%
	董事	代表人：張桂芳、邱三郎、李汶河、蕭欽樺		
	監察人	代表人：蘇建榮		
	總經理	黃宗乾	0	0.00%
廈高金屬工業(廈門)有限公司	董事長	黃宗乾	0	0.00%
	董事	Litsudye International Co., Ltd. 代表人：陳信志、蕭欽樺	3,052,500 (美金元)	40.70%
	董事	李汶河	0	0.00%
	董事	洪憲章	0	0.00%
	監察人	張桂芳	0	0.00%
	總經理	黃宗乾	0	0.00%

6. 名關係企業營運概況

單位：新台幣千元

企業名稱	資本額	資產總值	負債總額	淨值	營業收入	營業利益	本期損益(稅後)	每股盈餘(元)(稅後)	每股面額(元)
立大開發投資股份有限公司	637,665	6,446,998	348,660	6,098,338	617,451	572,347	515,363	8.08	10.00
立大貿易股份有限公司	8,000	139,465	22,440	117,026	32,903	19,325	18,032	2,253.95	1,000.00
Glorious International Co., Ltd.	6,845	89,995	0	89,995	3,651	3,638	2,882	12.53	29.76
統來國際貿易(上海)有限公司	17,856	110,691	33,370	77,321	150,813	2,339	2,708	NA	NA
Lidye Vietnam International Trading Co., Ltd.	8,928	3,584	165	3,420	1,059	(1,953)	(1,732)	NA	NA
立業貿易股份有限公司	30,000	329,519	43,597	285,922	287,629	100,035	79,891	26.63	10.00
立派食品企業股份有限公司	20,000	12,774	979	11,795	0	(3,565)	(3,564)	(1.78)	10.00
久聯化學工業股份有限公司	200,000	1,917,801	875,509	1,042,292	2,038,369	117,375	108,968	544.84	1,000.00
久聯化學工業(香港)(股)公司	54,193	111,379	0	111,379	0	(19)	(3,927)	(2.16)	29.76
久聯化學工業(上海)有限公司	38,688	130,649	24,257	106,392	115,398	(5,631)	(4,037)	NA	NA
立農化學股份有限公司	72,000	219,721	43,989	175,732	281,148	21,912	21,794	3,026.94	10,000.00
中日電熱股份有限公司	112,320	1,529,143	246,115	1,283,028	178,703	43,076	135,857	12.10	10.00
S.J.H. (INC) Co., Ltd.	1,786	145,971	98,953	47,018	386,152	5,929	3,746	6,243.25	2,976.00
S.J.H. (JAPAN) Co., Ltd.	12,672	249,807	194,525	55,282	470,748	16,042	12,759	13,291.12	13,200.00
S.J.H. (BVI) Co., Ltd.	51,607	255,653	0	255,653	61,551	61,425	61,332	35.37	29.76
Litsudye International Co., Ltd.	69,936	1,815,794	1,256	1,814,538	175,437	159,973	155,503	661,715.32	297,600.00
S.J.E.H. Co., Ltd.	64,491	829,421	91,181	738,240	39,868	5,506	72,240	4.26	4.90
中台電熱(深圳)有限公司	178,560	406,224	84,785	321,439	763,735	94,573	64,589	NA	NA
S.J.H.I. Co., Ltd.	380,700	1,272,038	171,728	1,100,310	27,144	29,594	155,629	1,556.29	3,807.00
中日電熱(廈門)有限公司	252,960	727,734	156,998	570,736	935,784	173,552	129,210	NA	NA
廈高金屬工業(廈門)有限公司	223,200	1,020,116	152,021	868,095	1,209,467	292,802	208,670	NA	NA

註：兌換率(106.12.31)－每兌換1元外幣所需支付之台幣：美金/港幣/日圓/人民幣/越南盾=29.76/3.807/0.264/4.565/0.00119

每股面額為NA之公司，係其非為股份有限公司，故無每股面額，亦無法計算每股盈餘。

(二)關係企業合併財務報表

請參閱本年報第 67 頁說明及附件一。

(三)關係報告書

本公司非公司法關係企業章所規範之從屬公司，故免編製關係報告書。

二、私募有價證券辦理情形

本公司最近年度及截至年報刊印日止，並未辦理辦理私募有價證券。

三、子公司持有或處分本公司股票情形

最近年度及截至年報刊印日止，本公司之子公司並未持有或處分本公司股票。

四、其他必要補充說明事項

無。

五、對股東權益或證券價格有重大影響之事項

請參閱本年報第 68 頁。

關係企業合併財務報表聲明書

本公司民國 106 年度（自民國 106 年 1 月 1 日至 12 月 31 日止）依「關係企業合併營業報告書關係企業合併財務報表及關係報告書編製準則」應納入編製關係企業合併財務報表之公司與依國際財務報導準則第 10 號應納入編製母子公司合併財務報表之公司均相同，且關係企業合併財務報表所應揭露相關資訊於前揭母子公司合併財務報表中均已揭露，爰不再另行編製關係企業合併財務報表。

特此聲明

公司名稱：立大開發投資股份有限公司

負責人：廖 仁 群



中 華 民 國 107 年 4 月 13 日

對股東權益或證券價格有重大影響之事項彙總說明

最近年度及截至年報刊印日止，發生證券交易法第三十六條第二項第二款所定對股東權益或證券價格有重大影響之事項

- 一、存款不足之退票、拒絕往來或其他喪失債信情事：無。
- 二、因訴訟、非訟、行政處分、行政爭訟、保全程序或強制執行事件，對公司財務或業務有重大影響之情事：無。
- 三、嚴重減產或全部或部分停工、公司廠房或主要設備出租、全部或主要部分資產質押，致對公司營業有影響之情事：無。
- 四、締結、變更或終止關於出租全部營業，委託經營或與他人經常共同經營之契約；讓與全部或主要部分之營業或財產；受讓他人之全部營業或財產，致對公司營運有重大影響之情事：無。
- 五、經法院裁定公司股票為禁止轉讓之情事：無。
- 六、董事長、總經理或三分之一以上董事發生變動：無。
- 七、變更簽證會計師，但不包括會計師事務所內部調整：無。
- 八、重要備忘錄、策略聯盟或其他業務合作計畫或重要契約之簽訂、變更、終止或解除、改變業務計畫之重要內容、完成新產品開發、試驗之產品已開發成功且正式進入量產階段、收購他人企業、取得或出讓專利權、商標專用權、著作權或其他智慧財產權之交易，對公司財務或業務有重大影響之情事：無。
- 九、其他足以影響公司繼續營運之重大情事：無。

立大開發投資股份有限公司
及子公司

合併財務報告暨會計師查核報告
民國106及105年度

地址：台北市南京西路22號12樓

電話：(02)25559231

§ 目 錄 §

項	目 頁	次	財 務 報 告 附 註 編 號
一、封 面	1		-
二、目 錄	2		-
三、關聯企業合併報告聲明書	3		-
四、會計師查核報告	4~7		-
五、合併資產負債表	8		-
六、合併綜合損益表	9~11		-
七、合併權益變動表	12		-
八、合併現金流量表	13~14		-
九、合併財務報表附註			
(一) 公司沿革	15		一
(二) 通過財務報告之日期及程序	15		二
(三) 新發布及修訂準則及解釋之適用	15~21		三
(四) 重大會計政策之彙總說明	21~33		四
(五) 重大會計判斷、估計及假設不確定性之主要來源	33~34		五
(六) 重要會計科目之說明	34~61		六~二九
(七) 關係人交易	61~62		三十
(八) 質押之資產	63		三一
(九) 重大或有負債及未認列之合約承諾	63		三二
(十) 重大之災害損失	-		-
(十一) 重大之期後事項	-		-
(十二) 其 他	63~64		三三
(十三) 附註揭露事項			
1. 重大交易事項相關資訊	64~65， 68~70， 75~76		三四
2. 轉投資事業相關資訊	64~65， 68~76， 79~80		三四
3. 大陸投資資訊	65，69~74， 77~78		三四
(十四) 部門資訊	65~67		三五

關係企業合併財務報表聲明書

本公司民國 106 年度（自民國 106 年 1 月 1 日至 12 月 31 日止）依「關係企業合併營業報告書關係企業合併財務報表及關係報告書編製準則」應納入編製關係企業合併財務報表之公司與依國際財務報導準則第 10 號應納入編製母子公司合併財務報表之公司均相同，且關係企業合併財務報表所應揭露相關資訊於前揭母子公司合併財務報表中均已揭露，爰不再另行編製關係企業合併財務報表。

特此聲明

公司名稱：立大開發投資股份有限公司

負責人：廖 仁 群



中 華 民 國 1 0 7 年 4 月 1 3 日

會計師查核報告

立大開發投資股份有限公司 公鑒：

查核意見

立大開發投資股份有限公司及其子公司（以下簡稱立大集團）民國 106 年及 105 年 12 月 31 日之合併資產負債表，暨民國 106 年及 105 年 1 月 1 日至 12 月 31 日之合併綜合損益表、合併權益變動表、合併現金流量表以及合併財務報表附註（包括重大會計政策彙總），業經本會計師查核竣事。

依本會計師之意見，基於本會計師之查核結果及其他會計師之查核報告（請參閱其他事項段），上開合併財務報表在所有重大方面係依照證券發行人財務報告編製準則及經金融監督管理委員會認可並發布生效之國際財務報導準則、國際會計準則、解釋及解釋公告編製，足以允當表達立大集團民國 106 年及 105 年 12 月 31 日之合併財務狀況，暨民國 106 年及 105 年 1 月 1 日至 12 月 31 日之合併財務績效與合併現金流量。

查核意見之基礎

本會計師係依照會計師查核簽證財務報表規則及一般公認審計準則執行查核工作。本會計師於該等準則下之責任將於會計師查核合併財務報表之責任段進一步說明。本會計師所隸屬事務所受獨立性規範之人員已依會計師職業道德規範，與立大集團保持超然獨立，並履行該規範之其他責任。基於本會計師之查核結果及其他會計師之查核報告，本會計師相信已取得足夠及適切之查核證據，以作為表示查核意見之基礎。

其他事項

列入立大集團上開合併財務報表之子公司中，部分子公司之財務報表係由其他會計師查核，因此，本會計師對上開合併財務報表所表示之意見中，有關該等子公司財務報表所列之金額及相關附註揭露資訊，係依據其他會計師之查核報告認列與揭露。該等子公司於民國 106 年及 105 年 12 月 31 日之資產總額分別為新台幣 2,570,305 仟元及新台幣 2,580,338 仟元，分別占合併資產總額之 27%及 28%；民國 106 年及 105 年 1 月 1 日至 12 月 31 日之營業收入淨額分別為新台幣 1,761,587 仟元及新台幣 1,608,706 仟元，分別占合併營業收入淨額之 32%及 30%。

列入上開合併財務報表中，部分採權益法評價之被投資公司財務報表係由其他會計師查核，因此，本會計師對上開合併財務報表所表示之意見中，有關該等關聯企業採用權益法之投資及相關附註揭露資訊，係依據其他會計師之查核報告認列與揭露。該等被投資公司民國 106 年及 105 年 12 月 31 日採權益法之投資餘額分別為新台幣 261,673 仟元及 258,250 仟元，分別占合併資產總額之 3%及 3%；民國 106 年及 105 年 1 月 1 日至 12 月 31 日採用權益法認列之綜合損益分別為新台幣 25,666 仟元及 37,297 仟元，分別占合併綜合損益總額之 5%及 6%。

立大集團業已編製民國 106 及 105 年度之個體財務報表，並經本會計師出具無保留意見加其他事項段落之查核報告在案，備供參考。

管理階層與治理單位對合併財務報表之責任

管理階層之責任係依照證券發行人財務報告編製準則編製允當表達之合併財務報表，且維持與合併財務報表編製有關之必要內部控制，以確保合併財務報表未存有導因於舞弊或錯誤之重大不實表達。

於編製合併財務報表時，管理階層之責任亦包括評估立大集團繼續經營之能力、相關事項之揭露，以及繼續經營會計基礎之採用，除非管理階層意圖清算立大集團或停止營業，或除清算或停業外別無實際可行之其他方案。

立大集團之治理單位（含監察人）負有監督財務報導流程之責任。

會計師查核合併財務報表之責任

本會計師查核合併財務報表之目的，係對合併財務報表整體是否存有導因於舞弊或錯誤之重大不實表達取得合理確信，並出具查核報告。合理確信係高度確信，惟依照一般公認審計準則執行之查核工作無法保證必能偵出合併財務報表存有之重大不實表達。不實表達可能導因於舞弊或錯誤。如不實表達之個別金額或彙總數可合理預期將影響合併財務報表使用者所作之經濟決策，則被認為具有重大性。

本會計師依照一般公認審計準則查核時，運用專業判斷並保持專業上之懷疑。本會計師亦執行下列工作：

1. 辨認並評估合併財務報表導因於舞弊或錯誤之重大不實表達風險；對所評估之風險設計及執行適當之因應對策；並取得足夠及適切之查核證據以作為查核意見之基礎。因舞弊可能涉及共謀、偽造、故意遺漏、不實聲明或踰越內部控制，故未偵出導因於舞弊之重大不實表達之風險高於導因於錯誤者。
2. 對與查核攸關之內部控制取得必要之瞭解，以設計當時情況下適當之查核程序，惟其目的非對立大集團內部控制之有效性表示意見。
3. 評估管理階層所採用會計政策之適當性，及其所作會計估計與相關揭露之合理性。
4. 依據所取得之查核證據，對管理階層採用繼續經營會計基礎之適當性，以及使立大集團繼續經營之能力可能產生重大疑慮之事件或情況是否存在重大不確定性，作出結論。本會計師若認為該等事件或情況存在重大不確定性，則須於查核報告中提醒合併財務報表使用者注意合併財務報表之相關揭露，或於該等揭露係屬不適當時修正查核意見。本會計師之結論係以截至查核報告日所取得之查核證據為基礎，惟未來事件或情況可能導致立大集團不再具有繼續經營之能力。
5. 評估合併財務報表（包括相關附註）之整體表達、結構及內容，以及合併財務報表是否允當表達相關交易及事件。
6. 對於立大集團內組成個體之財務資訊取得足夠及適切之查核證據，以對合併財務報表表示意見。本會計師負責查核案件之指導、監督及執行，並負責形成立大集團查核意見。

本會計師與治理單位溝通之事項，包括所規劃之查核範圍及時間，以及重大查核發現（包括於查核過程中所辨認之內部控制顯著缺失）。

勤業眾信聯合會計師事務所
會計師 楊 靜 婷



楊靜婷

會計師 劉 水 恩



劉水恩

證券暨期貨管理委員會核准文號
台財證六字第 0930128050 號

證券暨期貨管理委員會核准文號
台財證六字第 0920123784 號

中 華 民 國 107 年 4 月 13 日

立大開發投資股份有限公司及子公司

合併資產負債表

民國 106 年及 105 年 12 月 31 日

單位：新台幣仟元

代 碼	資 產	106年12月31日		105年12月31日	
		金 額	%	金 額	%
	流動資產				
1100	現金及約當現金(附註六)	\$ 2,259,872	23	\$ 2,649,478	29
1110	透過損益按公允價值衡量之金融資產—流動(附註七)	665,174	7	506,510	5
1147	無活絡市場之債務工具投資—流動(附註九)	77,980	1	72,739	1
1150	應收票據淨額(附註十)	197,752	2	162,334	2
1170	應收帳款淨額(附註十及三十)	1,195,870	12	1,044,328	11
130X	存貨淨額(附註十一)	759,620	8	740,312	8
1410	預付款項(附註十六)	37,625	1	52,194	1
1470	其他流動資產(附註十七及三十)	86,030	1	41,996	-
11XX	流動資產總計	<u>5,279,923</u>	<u>55</u>	<u>5,269,891</u>	<u>57</u>
	非流動資產				
1546	無活絡市場之債務工具投資—非流動(附註九及三一)	306,470	3	365,768	4
1550	採用權益法之投資(附註十三及三十)	2,189,433	23	2,142,545	23
1543	以成本衡量之金融資產—非流動(附註八)	12,407	-	13,434	-
1600	不動產、廠房及設備(附註十四及三一)	960,316	10	863,746	10
1760	投資性不動產淨額(附註十五、三十及三一)	726,028	7	236,532	3
1840	遞延所得稅資產(附註二四)	19,400	-	19,152	-
1985	長期預付租賃款(附註十六)	80,223	1	83,600	1
1990	其他非流動資產(附註十七及三一)	109,125	1	188,826	2
15XX	非流動資產總計	<u>4,403,402</u>	<u>45</u>	<u>3,913,603</u>	<u>43</u>
1XXX	資 產 總 計	<u>\$ 9,683,325</u>	<u>100</u>	<u>\$ 9,183,494</u>	<u>100</u>
	負債及權益				
	流動負債				
2100	短期借款(附註十八及三一)	\$ 347,500	4	\$ 174,738	2
2150	應付票據(附註三十)	102,885	1	104,499	1
2170	應付帳款(附註三十)	515,607	5	494,447	6
2219	其他應付款(附註十九、二三及三十)	265,272	3	306,225	3
2230	本期所得稅負債	116,220	1	106,602	1
2399	其他流動負債(附註十九)	14,244	-	11,348	-
21XX	流動負債總計	<u>1,361,728</u>	<u>14</u>	<u>1,197,859</u>	<u>13</u>
	非流動負債				
2540	長期借款(附註十八及三一)	273,000	3	-	-
2570	遞延所得稅負債(附註二四)	476,031	5	494,362	5
2640	淨確定福利負債—非流動(附註二十)	36,040	-	39,181	-
2670	其他非流動負債(附註十九)	41,703	1	39,356	1
25XX	非流動負債總計	<u>826,774</u>	<u>9</u>	<u>572,899</u>	<u>6</u>
2XXX	負債總計	<u>2,188,502</u>	<u>23</u>	<u>1,770,758</u>	<u>19</u>
	權益(附註二一、二四、二六及二八)				
3110	普通股	637,665	6	637,665	7
3200	資本公積	59,510	1	42,783	1
	保留盈餘				
3310	法定盈餘公積	863,024	9	802,059	9
3320	特別盈餘公積	4,097,145	42	3,881,994	42
3350	未分配盈餘	524,891	6	609,645	7
3300	保留盈餘合計	5,485,060	57	5,293,698	58
3400	其他權益項目	(83,897)	(1)	39,779	-
31XX	本公司業主權益總計	<u>6,098,338</u>	<u>63</u>	<u>6,013,925</u>	<u>66</u>
36XX	非控制權益(附註二一及二六)	<u>1,396,485</u>	<u>14</u>	<u>1,398,811</u>	<u>15</u>
3XXX	權益總計	<u>7,494,823</u>	<u>77</u>	<u>7,412,736</u>	<u>81</u>
	負債與權益總計	<u>\$ 9,683,325</u>	<u>100</u>	<u>\$ 9,183,494</u>	<u>100</u>

後附之附註係本合併財務報告之一部分。

(請參閱勤業眾信聯合會計師事務所民國 107 年 4 月 13 日查核報告)

董事長：廖仁群

經理人：陳信志

會計主管：蘇建榮



立大開發投資股份有限公司及子公司

合併綜合損益表

民國 106 年及 105 年 1 月 1 日至 12 月 31 日

單位：新台幣仟元，惟
每股盈餘為元

代 碼		106年度		105年度	
		金 額	%	金 額	%
4100	營業收入淨額（附註二二、三十及三五）	\$ 5,508,274	100	\$ 5,364,010	100
5110	營業成本（附註十一、二三及三十）	(3,950,519)	(72)	(3,614,126)	(68)
5900	營業毛利	1,557,755	28	1,749,884	32
6000	營業費用（附註二三、二七及三十）	(774,366)	(14)	(760,179)	(14)
6900	營業淨利	<u>783,389</u>	<u>14</u>	<u>989,705</u>	<u>18</u>
	營業外收入及支出（附註十三及二三）				
7010	其他收入	79,649	1	85,003	1
7020	其他利益及損失	(344)	-	(20,383)	-
7050	財務成本	(2,951)	-	(2,800)	-
7060	採用權益法認列之關聯企業損益份額	<u>138,768</u>	<u>3</u>	<u>196,427</u>	<u>4</u>
7000	營業外收入及支出合計	<u>215,122</u>	<u>4</u>	<u>258,247</u>	<u>5</u>
7900	稅前利益	998,511	18	1,247,952	23
7950	所得稅費用（附註二四）	(281,871)	(5)	(337,432)	(6)
8200	本年度淨利	<u>716,640</u>	<u>13</u>	<u>910,520</u>	<u>17</u>

（接次頁）

(承前頁)

代 碼		106年度		105年度	
		金 額	%	金 額	%
	其他綜合損益 (附註二十、二一及二四)				
8310	不重分類至損益之項目：(附註二十及二四)				
8311	確定福利計畫之再衡量數	(\$ 5,025)	-	(\$ 29,245)	(1)
8321	採用權益法認列關聯企業之確定福利計畫再衡量數	(1,565)	-	(9,920)	-
8349	與不重分類之項目相關之所得稅	854	-	4,970	-
8360	後續可能重分類至損益之項目：(附註二一)				
8361	國外營運機構財務報表換算之兌換差額	(160,276)	(3)	(190,789)	(4)
8370	採用權益法認列關聯企業之國外營運機構財務報表換算之兌換差額	(3,867)	-	(16,177)	-
8300	本年度其他綜合損益 (稅後淨額)	(169,879)	(3)	(241,161)	(5)
8500	本年度綜合損益總額	<u>\$ 546,761</u>	<u>10</u>	<u>\$ 669,359</u>	<u>12</u>
	淨利歸屬於：				
8610	本公司業主	\$ 515,363	9	\$ 628,877	12
8620	非控制權益	<u>201,277</u>	<u>4</u>	<u>281,643</u>	<u>5</u>
8600		<u>\$ 716,640</u>	<u>13</u>	<u>\$ 910,520</u>	<u>17</u>
	綜合損益總額歸屬於：				
8710	本公司業主	\$ 386,518	7	\$ 458,100	8
8720	非控制權益	<u>160,243</u>	<u>3</u>	<u>211,259</u>	<u>4</u>
8700		<u>\$ 546,761</u>	<u>10</u>	<u>\$ 669,359</u>	<u>12</u>

(接次頁)

(承前頁)

代 碼		106年度		105年度	
		金	額 %	金	額 %
	每股盈餘 (附註二五)				
	來自繼續營業單位及停				
	業單位				
9750	基 本	\$	8.08	\$	9.86
9850	稀 釋	\$	8.08	\$	9.86

後附之附註係本合併財務報告之一部分。

(請參閱勤業眾信聯合會計師事務所民國 107 年 4 月 13 日查核報告)

董事長：廖仁群



經理人：陳信志



會計主管：蘇建榮





立大開發投資股份有限公司及子公司
合併權益變動表

民國 106 年及 105 年 1 月 1 日至 12 月 31 日

單位：新台幣仟元

代碼	歸屬	於	本	公	司	業	主	權	益	總計		非控制權益	權益總額
										資本公積	盈餘		
普通股 股數(仟股)	金額	資本公積	法定盈餘公積	特別盈餘公積	未分配盈餘	盈餘	合計	其他權益項目 國外營運機構 財務報表換算 之兌換差額	總計	非控制權益	權益總額		
63,766	\$ 637,665	\$ 42,783	\$ 744,993	\$ 3,685,664	\$ 570,663	\$ 5,001,320	\$ 180,136	\$ 5,861,904	\$ 1,492,096	\$ 7,354,000			
A1	105 年 1 月 1 日餘額												
B1	104 年度盈餘指撥及分配		57,066		(57,066)								
B3	法定盈餘公積			196,330	(196,330)								
B5	現金股利－每股 4.8 元 小計				(306,079)	(306,079)							
O1	子公司股東現金股利												
D1	105 年度淨利				628,877	628,877			281,643		910,520		
D3	105 年度稅後其他綜合損益				(30,420)	(30,420)	(140,357)		(70,384)		(241,161)		
D5	105 年度綜合損益總額				598,457	598,457	(140,357)		211,259		669,359		
M7	非控制權益變動								(134,727)		(134,727)		
Z1	105 年 12 月 31 日餘額	63,766	\$ 637,665	\$ 42,783	\$ 802,059	\$ 3,881,994	\$ 609,645	\$ 39,779	\$ 6,013,925	\$ 1,398,811	\$ 7,412,736		
B1	105 年度盈餘指撥及分配				60,965	(60,965)							
B3	法定盈餘公積					215,151	(215,151)						
B5	現金股利－每股 4.5 元 小計						(318,832)				(318,832)		
C7	採用權益法認列子公司、關聯企業及合資之變動數												
O1	子公司股東現金股利												
D1	106 年度淨利				515,363	515,363			201,277		716,640		
D3	106 年度稅後其他綜合損益				(5,169)	(5,169)	(123,676)		(41,034)		(169,879)		
D5	106 年度綜合損益總額				510,194	510,194	(123,676)		160,243		546,761		
M7	非控制權益變動												
Z1	106 年 12 月 31 日餘額	63,766	\$ 637,665	\$ 59,510	\$ 863,024	\$ 4,097,145	\$ 524,891	\$ 83,897	\$ 6,098,338	\$ 1,396,485	\$ 7,494,823		

後附之附註係本合併財務報告之一部分。
(請參閱勤業眾信聯合會計師事務所民國 107 年 4 月 13 日查核報告)

經理人：陳信志

會計主管：蘇建榮

董事長：廖仁群





立大開發投資股份有限公司及子公司

合併現金流量表

民國 106 年及 105 年 1 月 1 日至 12 月 31 日

單位：新台幣仟元

代 碼		106年度	105年度
	營業活動之現金流量		
A10000	本年度稅前淨利	\$ 998,511	\$ 1,247,952
A20010	收益費損項目		
A20100	折舊費用	118,915	109,968
A20200	攤銷費用	234	346
A20300	呆帳迴轉利益	(141)	(2,188)
A29900	預付租賃款攤銷	2,431	2,575
A20900	財務成本	2,951	2,800
A21200	利息收入	(35,156)	(33,901)
A22300	採用權益法認列之關聯企業損益 份額	(138,768)	(196,427)
A21300	股利收入	-	(3,815)
A23700	存貨跌價回升利益	(1,314)	(3,127)
A22500	處分不動產、廠房及設備暨投資 性不動產損失	13,487	2,304
A29900	存貨報廢損失	264	3,710
A20400	透過損益按公允價值衡量金融資 產及負債之淨利益	2,413	1,498
A24100	未實現外幣兌換損失(利益)	4,642	(2,671)
A29900	其他項目	(2,127)	92
A30000	營業資產及負債之淨變動數		
A31110	持有供交易之金融資產	(161,077)	97,250
A31130	應收票據	(35,425)	(2,070)
A31150	應收帳款	(157,183)	(115,188)
A31180	其他應收款	(43,761)	(11,080)
A31200	存 貨	(16,131)	(8,668)
A31230	預付款項	14,612	(11,167)
A31240	其他流動資產	(273)	1,715
A32130	應付票據	(1,614)	5,903
A32150	應付帳款	22,095	216,325
A32180	其他應付款	(23,283)	(1,678)
A32230	其他流動負債	2,896	(1,901)
A32240	淨確定福利負債	(8,166)	(5,469)
A32200	長期員工福利負債	246	89
A33000	營運產生之現金流入	559,278	1,293,177
A33100	收取之利息	35,156	33,901

(接次頁)

(承前頁)

代 碼		106年度	105年度
A33200	收取之股利	\$ 84,562	\$ 73,667
A33300	支付之利息	(2,951)	(2,800)
A33500	支付之所得稅	(290,084)	(340,264)
AAAA	營業活動之淨現金流入	<u>385,961</u>	<u>1,057,681</u>
投資活動之現金流量			
B00700	處分無活絡市場之債務工具投資價款	54,057	123,474
B01400	以成本衡量之金融資產減資退回股款	-	208
B07100	預付設備款增加	(31,176)	(121,795)
B02700	購置不動產、廠房及設備	(121,452)	(69,975)
B02800	處分不動產、廠房及設備價款	1,358	5,760
B05400	購置投資性不動產	(494,122)	-
B03700	存出保證金減少(增加)	314	(1,213)
B06500	人壽保險現金解價值增加	(12,119)	(2,240)
B09900	其他投資活動	(1,737)	(7,772)
BBBB	投資活動之淨現金流出	<u>(604,877)</u>	<u>(73,553)</u>
籌資活動之現金流量			
C00100	短期借款增加	172,762	-
C00200	短期借款減少	-	(10,163)
C01600	舉借長期借款	273,000	-
C04500	支付本公司業主股利	(318,832)	(306,079)
C05800	支付非控制權益現金股利	(164,730)	(169,817)
C05800	非控制權益變動	2,161	(134,727)
C09900	其他籌資活動	<u>2,101</u>	<u>3,525</u>
CCCC	籌資活動之淨現金流出	<u>(33,538)</u>	<u>(617,261)</u>
DDDD	匯率變動對現金及約當現金之影響	<u>(137,152)</u>	<u>(136,405)</u>
EEEE	本年度現金及約當現金淨(減少)增加數	(389,606)	230,462
E00100	年初現金及約當現金餘額	<u>2,649,478</u>	<u>2,419,016</u>
E00200	年底現金及約當現金餘額	<u>\$ 2,259,872</u>	<u>\$ 2,649,478</u>

後附之附註係本合併財務報告之一部分。

(請參閱勤業眾信聯合會計師事務所民國107年4月13日查核報告)

董事長：廖仁群



經理人：陳信志



會計主管：蘇建榮



立大開發投資股份有限公司及子公司

合併財務報表附註

民國 106 年及 105 年 1 月 1 日至 12 月 31 日

(除另予註明者外，金額係以新台幣仟元為單位)

一、公司沿革及營業

立大開發投資股份有限公司(以下簡稱本公司)創立於 51 年 1 月 26 日，原名為「立農化學工業股份有限公司」，78 年 12 月 12 日更名為現之「立大開發投資股份有限公司」，主要營業項目為對各種生產事業、金融事業及對興建商業大樓及國民住宅之投資。

本合併財務報告係以本公司之功能性貨幣新台幣表達。

二、通過財務報告之日期及程序

本合併財務報告於 107 年 4 月 13 日經董事會通過。

三、新發布及修訂準則及解釋之適用

- (一) 首次適用修正後之證券發行人財務報告編製準則及經金融監督管理委員會(以下稱「金管會」)認可並發布生效之國際財務報導準則(IFRS)、國際會計準則(IAS)、解釋(IFRIC)及解釋公告(SIC)(以下稱「IFRSs」)

除下列說明外，適用修正後之證券發行人財務報告編製準則及金管會認可並發布生效之 IFRSs 將不致造成合併公司會計政策之重大變動：

1. IAS 36 之修正「非金融資產可回收金額之揭露」

IAS 36 之修正係釐清合併公司僅須於認列或迴轉資產或現金產生單位減損損失當期揭露其可回收金額。此外，已認列或迴轉減損之不動產、廠房及設備之可回收金額若以公允價值減處分成本衡量，合併公司將揭露公允價值層級，對屬第 2 或 3 等級公允價值衡量，並將額外揭露衡量公允價值之評價技術及每一關鍵假設。若以現值法衡量公允價值減處分成本，須增加揭露所採用之折現率。

2. 證券發行人財務報告編製準則之修正

該修正除配合金管會認可並發布生效之 IFRSs 新增若干會計項目及非金融資產減損揭露規定外，另配合國內實施 IFRSs 情形，強調若干認列與衡量規定，並新增關係人交易及商譽等揭露。

該修正規定，其他公司或機構與合併公司之董事長或總經理為同一人，或具有配偶或二親等以內關係者，除能證明不具控制或重大影響者外，係屬實質關係人。此外，該修正規定應揭露與合併公司進行交易之關係人名稱及關係，若單一關係人交易金額或餘額達合併公司各該項交易總額或餘額 10% 以上者，應按關係人名稱單獨列示。

此外，若被收購公司於合併後之實際營運情形與收購時之預期效益有重大差異者，該修正規定應附註揭露。

106 年追溯適用前述修正時，係增加關係人交易之揭露，請參閱附註三十。

(二) 107 年適用之證券發行人財務報告編製準則及金管會認可之 IFRSs

<u>新發布 / 修正 / 修訂準則及解釋</u>	<u>IASB 發布之生效日(註1)</u>
「2014-2016 週期之年度改善」	(註2)
IFRS 2 之修正「股份基礎給付交易之分類與衡量」	2018 年 1 月 1 日
IFRS 4 之修正「於 IFRS 4『保險合約』下 IFRS 9『金融工具』之適用」	2018 年 1 月 1 日
IFRS 9「金融工具」	2018 年 1 月 1 日
IFRS 9 及 IFRS 7 之修正「強制生效日及過渡揭露」	2018 年 1 月 1 日
IFRS 9 之修正「具負補償之提前還款特性」	2019 年 1 月 1 日 (註3)
IFRS 15「客戶合約之收入」	2018 年 1 月 1 日
IFRS 15 之修正「IFRS 15 之闡釋」	2018 年 1 月 1 日
IAS 7 之修正「揭露倡議」	2017 年 1 月 1 日
IAS 12 之修正「未實現損失之遞延所得稅資產之認列」	2017 年 1 月 1 日
IAS 40 之修正「投資性不動產之轉換」	2018 年 1 月 1 日
IFRIC 22「外幣交易與預收(付)對價」	2018 年 1 月 1 日

註 1：除另註明外，上述新發布／修正／修訂準則或解釋係於各該日期以後開始之年度期間生效。

註 2：IFRS 12 之修正係追溯適用於 2017 年 1 月 1 日以後開始之年度期間；IAS 28 之修正係追溯適用於 2018 年 1 月 1 日以後開始之年度期間。

註 3：金管會尚未認可該修正，惟允許得選擇提前於 107 年 1 月 1 日適用。

1. IFRS 9「金融工具」及相關修正

金融資產之分類、衡量與減損

就金融資產方面，所有原屬於 IAS 39「金融工具：認列與衡量」範圍內之金融資產後續衡量係以攤銷後成本衡量或以公允價值衡量。IFRS 9 對金融資產之分類規定如下。

合併公司投資之債務工具，若其合約現金流量完全為支付本金及流通在外本金金額之利息，分類及衡量如下：

(1) 以收取合約現金流量為目的之經營模式而持有該金融資產，則該金融資產係以攤銷後成本衡量。此類金融資產後續係按有效利率認列利息收入於損益，並持續評估減損，減損損益認列於損益。

(2) 藉由收取合約現金流量與出售金融資產而達成目的之經營模式而持有該金融資產，則該金融資產係以透過其他綜合損益按公允價值衡量。此類金融資產後續係按有效利率認列利息收入於損益，並持續評估減損，減損損益與兌換損益亦認列於損益，其他公允價值變動則認列於其他綜合損益。於該金融資產除列或重分類時，原先累積於其他綜合損益之公允價值變動應重分類至損益。

合併公司投資非屬前述條件之金融資產，係以公允價值衡量，公允價值變動認列於損益。惟合併公司得選擇於原始認列時，將非持有供交易之權益投資指定為透過其他綜合損益按公允價值衡量。此類金融資產除股利收益認列於損益外，其他相

關利益及損失係認列於其他綜合損益，後續無須評估減損，累積於其他綜合損益之公允價值變動亦不重分類至損益。

合併公司以 106 年 12 月 31 日持有之金融資產與當日所存在之事實及情況，評估下列金融資產之分類與衡量將因適用 IFRS 9 而改變：

- (1) 分類為以成本衡量之未上市（櫃）股票投資將因適用 IFRS 9 改按公允價值衡量，並選擇為透過其他綜合損益按公允價值衡量，公允價值變動係累積於其他權益，於投資處分時不再重分類至損益，而直接轉入保留盈餘。
- (2) 分類為無活絡市場之債務工具投資並按攤銷後成本衡量之債券投資，其原始認列時之合約現金流量完全為支付本金及流通在外本金金額之利息，且其經營模式係收取合約現金流量，依 IFRS 9 將分類為按攤銷後成本衡量。

IFRS 9 改採用「預期信用損失模式」認列金融資產之減損。以攤銷後成本衡量之金融資產、強制透過其他綜合損益按公允價值衡量之金融資產、應收租賃款、IFRS 15「客戶合約之收入」產生之合約資產或放款承諾及財務保證合約，應認列備抵損失。若金融資產之信用風險自原始認列後並未顯著增加，則備抵損失係按未來 12 個月之預期信用損失衡量。若金融資產之信用風險自原始認列後已顯著增加且非低信用風險，則備抵損失係按剩餘存續期間之預期信用損失衡量。但未包括重大財務組成部分之應收帳款必須按存續期間之預期信用損失衡量備抵損失。

此外，原始認列時已有信用減損之金融資產，合併公司考量原始認列時之預期信用損失以計算信用調整後之有效利率，後續備抵損失則按後續預期信用損失累積變動數衡量。

合併公司初步評估對於應收帳款將適用簡化作法，以存續期間預期信用損失衡量備抵損失。合併公司預期適用 IFRS 9 預期信用損失模式將使金融資產之信用損失更早認列。

合併公司選擇於適用 IFRS 9 金融資產之認列、衡量與減損規定時不重編 106 年度比較資訊，首次適用之累積影響數將認列於首次適用日，並將揭露適用 IFRS 9 之分類變動及調節資訊。追溯適用 IFRS 9 金融資產分類、衡量與減損規定，對 107 年 1 月 1 日資產、負債及權益之影響預計如下：

資產、負債及權益之影響	106年12月31日帳面金額	首次適用之調整	107年1月1日調整後之帳面金額
按攤銷後成本衡量之金融資產－流動	-	\$ 77,980	\$ 77,980
無活絡市場之債務工具投資－流動	77,980	(77,980)	-
按攤銷後成本衡量之金融資產－非流動	-	306,470	306,470
無活絡市場之債務工具投資－非流動	306,470	(306,470)	-
以成本衡量之金融資產－非流動	12,407	(12,407)	-
透過其他綜合損益按公允價值衡量之金融資產－非流動	-	12,407	12,407
資產影響	<u>\$ 396,857</u>	<u>\$ -</u>	<u>\$ 396,857</u>

2. IAS 40 之修正「投資性不動產之轉換」

該修正釐清，合併公司僅當不動產符合（或不再符合）投資性不動產定義，且有用途改變證據時，始應將不動產轉入或轉出投資性不動產。僅因管理階層對不動產使用意圖之改變不能作為用途改變之證據。此外，該修正釐清用途改變之證據不限於 IAS 40 所列之情形。

合併公司將依 107 年 1 月 1 日存在之情況，按前述修正將不動產作必要之重分類，此外，合併公司將於 107 年額外揭露重分類金額，並將 107 年 1 月 1 日之重分類納入投資性不動產帳面金額之調節。

除上述影響外，截至本合併財務報告通過發布日止，合併公司評估其他準則、解釋之修正將不致對財務狀況與財務績效造成重大影響。

(三) IASB 已發布但尚未經金管會認可並發布生效之 IFRSs

新發布 / 修正 / 修訂準則及解釋	IASB 發布之生效日(註1)
「2015-2017 週期之年度改善」	2019 年 1 月 1 日 (註 2)
IFRS 9 之修正「具負補償之提前還款特性」	2019 年 1 月 1 日
IFRS 10 及 IAS 28 之修正「投資者與其關聯企業或合資間之資產出售或投入」	未定
IFRS 16「租賃」	2019 年 1 月 1 日
IFRS 17「保險合約」	2021 年 1 月 1 日
IAS 19 之修正「計畫修正、縮減或清償」	2019 年 1 月 1 日 (註 4)
IAS 28 之修正「對關聯企業及合資之長期權益」	2019 年 1 月 1 日
IFRIC 23「所得稅之不確定性之處理」	2019 年 1 月 1 日

註 1：除另註明外，上述新發布 / 修正 / 修訂準則或解釋係於各該日期以後開始之年度期間生效。

註 2：金管會允許合併公司得選擇提前於 107 年 1 月 1 日適用此項修正。

註 3：金管會於 106 年 12 月 19 日宣布我國企業應自 108 年 1 月 1 日適用 IFRS 16。

註 4：2019 年 1 月 1 日以後發生之計畫修正、縮減或清償適用此項修正。

1. IFRS 16「租賃」

IFRS 16 係規範租賃之會計處理，該準則將取代 IAS 17「租賃」及相關解釋。

於適用 IFRS 16 時，若合併公司為承租人，除低價值標的資產租賃及短期租賃得選擇採用類似 IAS 17 之營業租賃處理外，其他租賃皆應於合併資產負債表上認列使用權資產及租賃負債。合併綜合損益表應分別表達使用權資產之折舊費用及租賃負債按有效利息法所產生之利息費用。在合併現金流量表中，償付租賃負債之本金金額表達為籌資活動，支付利息部分則列為營業活動。

對於合併公司為出租人之會計處理預計無重大影響。

IFRS 16 生效時，合併公司得選擇追溯適用至比較期間或將首次適用之累積影響數認列於首次適用日。

2. IFRIC 23 「所得稅之不確定性之處理」

IFRIC 23 釐清當所得稅處理存在不確定性時，合併公司須假設稅務主管機關將可取具所有相關資料進行審查，若判斷其申報之所得稅處理很有可能被稅務主管機關接受，合併公司對於課稅所得、課稅基礎、未使用課稅損失、未使用課稅抵減及稅率之決定必須與申報所得稅時所採用之所得稅處理一致。若稅務主管機關並非很有可能接受申報之所得稅處理，合併公司須採最可能金額或預期值（應採兩者中較能預測不確定性最終結果之方法）評估。若事實及情況改變，合併公司須重評估其判斷與估計。

合併公司得在不使用後見之明之前提下追溯適用 IFRIC 23 並重編比較期間資訊，或將首次適用之累積影響數認列於首次適用日。

3. IAS 19 之修正 「計畫修正、縮減或清償」

該修正規定，發生計畫修正、縮減或清償時，應以發生時用以再衡量淨確定福利負債（資產）之精算假設來決定該年度剩餘期間之當期服務成本及淨利息。此外，該修正釐清計畫修正、縮減或清償對資產上限相關規定之影響。前述修正將推延適用。

除上述影響外，截至本合併財務報告通過發布日止，合併公司仍持續評估其他準則、解釋之修正對財務狀況與財務績效之影響，相關影響待評估完成時予以揭露。

四、重大會計政策之彙總說明

(一) 遵循聲明

本合併財務報告係依照證券發行人財務報告編製準則及經金管會認可並發布生效之 IFRSs 編製。

(二) 編製基礎

除按公允價值衡量之金融工具及按確定福利義務現值減除計畫資產公允價值認列之淨確定福利負債外，本合併財務報告係依歷史成本基礎編製。

公允價值衡量依照相關輸入值之可觀察程度及重要性分為第 1 等級至第 3 等級：

1. 第 1 等級輸入值：係指於衡量日可取得之相同資產或負債於活絡市場之報價（未經調整）。
2. 第 2 等級輸入值：係指除第 1 等級之報價外，資產或負債直接（亦即價格）或間接（亦即由價格推導而得）之可觀察輸入值。
3. 第 3 等級輸入值：係指資產或負債之不可觀察之輸入值。

(三) 資產與負債區分流動與非流動之標準

流動資產包括：

1. 主要為交易目的而持有之資產；
2. 預期於資產負債表日後 12 個月內實現之資產；及
3. 現金及約當現金（但不包括於資產負債表日後逾 12 個月用以交換或清償負債而受到限制者）。

流動負債包括：

1. 主要為交易目的而持有之負債；
2. 於資產負債表日後 12 個月內到期清償之負債（即使於資產負債表日後至通過發布財務報告前已完成長期性之再融資或重新安排付款協議，亦屬流動負債），以及
3. 不能無條件將清償期限遞延至資產負債表日後至少 12 個月之負債。惟負債之條款可能依交易對方之選擇，以發行權益工具而導致其清償者，並不影響分類。

非屬上述流動資產或流動負債者，係分類為非流動資產或非流動負債。

(四) 合併基礎

本合併財務報告係包含本公司及由本公司所控制個體（子公司）之財務報告。合併綜合損益表已納入被收購或被處分子公司於當期自收購日起或至處分日止之營運損益。子公司之財務報告已予調整，以使其會計政策與合併公司之會計政策一致。於編製合併財務報告時，各個體間之交易、帳戶餘額、收益及費損已全數予以銷除。子公司之綜合損益總額係歸屬至本公司業主及非控制權益，即使非控制權益因而成為虧損餘額。

當合併公司對子公司所有權權益之變動未導致喪失控制者，係作為權益交易處理。合併公司及非控制權益之帳面金額已予調整，以反映其於子公司相對權益之變動。非控制權益之調整金額與所支付或收取對價之公允價值間之差額，係直接認列為權益且歸屬於本公司業主。

當合併公司喪失對子公司之控制時，處分損益係為下列兩者之差額：(1)所收取對價之公允價值與對前子公司之剩餘投資按喪失控制日之公允價值合計數，以及(2)前子公司之資產（含商譽）與負債及非控制權益按喪失控制日之帳面金額合計數。合併公司對於其他綜合損益中所認列與該子公司有關之所有金額，其會計處理係與合併公司直接處分相關資產或負債所必須遵循之基礎相同。

對前子公司剩餘投資係按喪失控制日之公允價值作為原始認列投資關聯企業之金額。

子公司明細、持股比例及營業項目，參閱附註十二「子公司」附註二六「與非控制權益之權益交易」、附表七及附表八。

(五) 外幣

各個體編製財務報告時，以個體功能性貨幣以外之貨幣（外幣）交易者，依交易日匯率換算為功能性貨幣記錄。

外幣貨幣性項目於每一資產負債表日以收盤匯率換算。因交割貨幣性項目或換算貨幣性項目產生之兌換差額，於發生當期認列於損益。

以公允價值衡量之外幣非貨幣性項目係以決定公允價值當日之匯率換算，所產生之兌換差額列為當期損益，惟屬公允價值變動認列於其他綜合損益者，其產生之兌換差額列於其他綜合損益。

以歷史成本衡量之外幣非貨幣性項目係以交易日之匯率換算，不再重新換算。

於編製合併財務報告時，合併公司國外營運機構（包含營運所在國家或使用之貨幣與本公司不同之子公司及關聯企業）之資產及負債以每一資產負債表日匯率換算為新台幣。收益及費損項目係以當期平均匯率換算，所產生之兌換差額列於其他綜合損益並分別歸屬予本公司業主及非控制權益。

(六) 存 貨

存貨包括原料、物料、在製品、製成品及商品。存貨係以成本與淨變現價值孰低衡量，比較成本與淨變現價值時除同類別存貨外係以個別項目為基礎。淨變現價值係指在正常情況下之估計售價減除至完工尚需投入之估計成本及完成出售所需之估計成本。存貨成本之計算採用加權平均法。

(七) 投資關聯企業

關聯企業係指合併公司具有重大影響，但非屬子公司或合資之企業。

合併公司對投資關聯企業係採用權益法。

權益法下，投資關聯企業原始依成本認列，取得日後帳面金額係隨合併公司所享有之關聯企業損益及其他綜合損益份額與利潤分配而增減。此外，針對關聯企業權益之變動係按持股比例認列。

關聯企業發行新股時，合併公司若未按持股比例認購，致使持股比例發生變動，並因而使投資之股權淨值發生增減時，其增減數調整資本公積—採權益法認列關聯企業及採用權益法之投資。惟若未按持股比例認購或取得致使對關聯企業之所有權權益減少者，於其他綜合損益中所認列與該關聯企業有關之金額按減少比例重分類，其會計處理之基礎係與關聯企業若直接處分相關資產或負債所

必須遵循之基礎相同；前項調整如應借記資本公積，而採用權益法之投資所產生之資本公積餘額不足時，其差額借記保留盈餘。

合併公司於評估減損時，係將投資之整體帳面金額（含商譽）視為單一資產比較可回收金額與帳面金額，進行減損測試，所認列之減損損失亦屬於投資帳面金額之一部分。減損損失之任何迴轉，於該投資之可回收金額後續增加之範圍內予以認列。

合併公司與關聯企業間之逆流、順流及側流交易所產生之損益，僅在與合併公司對關聯企業權益無關之範圍內，認列於合併財務報告。

(八) 不動產、廠房及設備

不動產、廠房及設備係以成本認列，後續以成本減除累計折舊及累計減損損失後之金額衡量。

建造中之不動產、廠房及設備係以成本減除累計減損損失後之金額認列。成本包括專業服務費用及符合資本化條件之借款成本。該等資產於完工並達預期使用狀態時，分類至不動產、廠房及設備之適當類別並開始提列折舊。

不動產、廠房及設備於耐用年限內按直線基礎，對每一重大部分單獨提列折舊。若租賃期間較耐用年限短者，則於租賃期間內提列折舊。合併公司至少於每一年度結束日對估計耐用年限、殘值及折舊方法進行檢視，並推延適用會計估計變動之影響。

不動產、廠房及設備除列時，淨處分價款與該資產帳面金額間之差額係認列於當期損益。

(九) 投資性不動產

投資性不動產係為賺取租金或資本增值或兩者兼具而持有之不動產。投資性不動產亦包括目前尚未決定未來用途所持有之土地。

投資性不動產原始以成本（包括交易成本）衡量，後續以成本減除累計折舊及累計減損損失後之金額衡量。合併公司採直線基礎提列折舊。

投資性不動產除列時，淨處分價款與該資產帳面金額間之差額係認列於當期損益。

(十) 無形資產

1. 單獨取得

單獨取得之有限耐用年限無形資產原始以成本衡量，後續係以成本減除累計攤銷及累計減損損失後之金額衡量。無形資產於耐用年限內按直線基礎進行攤銷，並且至少於每一年度結束日對估計耐用年限、殘值及攤銷方法進行檢視，並推延適用會計估計變動之影響。

2. 除 列

無形資產除列時，淨處分價款與該資產帳面金額間之差額係認列於當期損益。

(十一) 有形及無形資產之減損

合併公司於每一資產負債表日評估是否有任何跡象顯示有形及無形資產可能已減損。若有任一減損跡象存在，則估計該資產之可回收金額，倘無法估計個別資產之可回收金額，合併公司估計該資產所屬現金產生單位之可回收金額。若共用資產可依合理一致之基礎分攤至現金產生單位時，則分攤至個別之現金產生單位，反之，則分攤至可依合理一致之基礎分攤之最小現金產生單位群組。

針對非確定耐用年限及尚未可供使用之無形資產，至少每年或有減損跡象時進行減損測試。

可回收金額為公允價值減出售成本與其使用價值之較高者。個別資產或現金產生單位之可回收金額若低於其帳面金額時，將該資產或現金產生單位之帳面金額調減至其可回收金額，減損損失係認列於損益。

當減損損失於後續迴轉時，該資產或現金產生單位之帳面金額調增至修訂後之可回收金額，惟增加後之帳面金額以不超過該資產或現金產生單位若未於以前年度認列減損損失時所決定之帳面金額（減除攤銷或折舊）。減損損失之迴轉係認列於損益。

(十二) 金融工具

金融資產與金融負債於合併公司成為該工具合約條款之一方時認列於合併資產負債表。

原始認列金融資產與金融負債時，若金融資產或金融負債非屬透過損益按公允價值衡量者，係按公允價值加計直接可歸屬於取得或發行金融資產或金融負債之交易成本衡量。直接可歸屬於取得或發行透過損益按公允價值衡量之金融資產或金融負債之交易成本，則立即認列為損益。

1. 金融資產

金融資產之慣例交易係採交易日會計認列及除列。

(1) 衡量種類

合併公司所持有之金融資產種類為透過損益按公允價值衡量之金融資產與放款及應收款。

A. 透過損益按公允價值衡量之金融資產

透過損益按公允價值衡量之金融資產包括持有供交易及指定為透過損益按公允價值衡量之金融資產。

於下列情況下，金融資產於原始認列時指定為透過損益按公允價值衡量：

- a. 該指定可消除或重大減少衡量或認列不一致；或
- b. 一組金融資產、金融負債或兩者，依書面之風險管理或投資策略，以公允價值基礎管理並評估其績效，且合併公司內部提供予管理階層之該投資組合資訊，亦以公允價值為基礎；或
- c. 將包含一個或多個嵌入式衍生工具之混合（結合）合約整體進行指定。

公允價值之決定方式請參閱附註二九。

透過損益按公允價值衡量之金融資產係按公允價值衡量，其再衡量產生之利益或損失（不包含該金融資產所產生之任何股利或利息）係認列於損益。公允價值之決定方式請參閱附註二九。

透過損益按公允價值衡量之金融資產若屬無活絡市場公開報價且其公允價值無法可靠衡量之權益工具投資，及與此種無報價權益工具連結且須以交付該等權益工具交

割之衍生工具，後續係以成本減除減損損失後之金額衡量，並單獨列為「以成本衡量之金融資產」。該等金融資產於後續能可靠衡量公允價值時，係按公允價值再衡量，其帳面金額與公允價值間之差額認列於損益。

B. 放款及應收款

放款及應收款（包括應收帳款、現金及約當現金及無活絡市場之債務工具投資）係採用有效利息法按攤銷後成本減除減損損失後之金額衡量，惟短期應收帳款之利息認列不具重大性之情況除外。

約當現金包括自取得日起 3 個月內、高度流動性、可隨時轉換成定額現金且價值變動風險甚小之定期存款，係用於滿足短期現金承諾。

(2) 金融資產之減損

除透過損益按公允價值衡量之金融資產外，合併公司係於每一資產負債表日評估其他金融資產是否有減損客觀證據，當有客觀證據顯示，因金融資產原始認列後發生之單一或多項事項，致使金融資產之估計未來現金流量受損失者，該金融資產即已發生減損。

按攤銷後成本列報之金融資產，如應收帳款，該資產若經個別評估未有客觀減損證據，另再集體評估減損。應收款集體存在之客觀減損證據可能包含合併公司過去收款經驗、集體超過平均授信期間之延遲付款增加情況。

按攤銷後成本列報之金融資產之減損損失金額係該資產帳面金額與估計未來現金流量按該金融資產原始有效利率折現之現值間之差額。

按攤銷後成本列報之金融資產於後續期間減損損失金額減少，且經客觀判斷該減少與認列減損後發生之事項有關，則先前認列之減損損失直接或藉由調整備抵帳戶予以迴轉認列於損益，惟該迴轉不得使金融資產帳面金額超過若未認列減損情況下於迴轉日應有之攤銷後成本。

以成本衡量之金融資產之減損損失金額係該資產帳面金額與估計未來現金流量按類似金融資產之現時市場報酬率折現之現值間之差額。此種減損損失於後續期間不得迴轉。

所有金融資產之減損損失係直接自金融資產之帳面金額中扣除，惟應收帳款係藉由備抵帳戶調降其帳面金額。當判斷應收帳款無法收回時，係沖銷備抵帳戶。原先已沖銷而後續收回之款項則貸記備抵帳戶。除因應收帳款無法收回而沖銷備抵帳戶外，備抵帳戶帳面金額之變動認列於損益。

(3) 金融資產之除列

合併公司僅於對來自金融資產現金流量之合約權利失效，或已移轉金融資產且該資產所有權之幾乎所有風險及報酬已移轉予其他企業時，始將金融資產除列。

於一金融資產整體除列時，其帳面金額與所收取對價加計已認列於其他綜合損益之任何累計利益或損失之總和間之差額係認列於損益。

2. 權益工具

合併公司發行之債務及權益工具係依據合約協議之實質與金融負債及權益工具之定義分類為金融負債或權益。

合併公司發行之權益工具係以取得之價款扣除直接發行成本後之金額認列。

再取回合併公司本身之權益工具係於權益項下認列與減除。購買、出售、發行或註銷合併公司本身之權益工具不認列於損益。

3. 金融負債

(1) 後續衡量

合併公司之金融負債係以有效利息法按攤銷後成本衡量。

(2) 金融負債之除列

除列金融負債時，其帳面金額與所支付對價（包含任何所移轉之非現金資產或承擔之負債）間之差額認列為損益。

(十三) 收入認列

收入係按已收或應收對價之公允價值衡量，並扣除估計之客戶退貨、折扣及其他類似之折讓。

1. 商品之銷售

銷售商品係於下列條件完全滿足時認列收入：

- (1) 合併公司已將商品所有權之重大風險及報酬移轉予買方；
- (2) 合併公司對於已經出售之商品既不持續參與管理，亦未維持有效控制；
- (3) 收入金額能可靠衡量；
- (4) 與交易有關之經濟效益很有可能流入合併公司；及
- (5) 與交易有關之已發生或將發生之成本能可靠衡量。

去料加工時，加工產品所有權之重大風險及報酬並未移轉，是以去料時不作銷貨處理。

2. 勞務之提供

勞務收入係於勞務提供時予以認列。

3. 股利收入及利息收入

投資所產生之股利收入係於股東收款之權利確立時認列，惟前提係與交易有關之經濟效益很有可能流入合併公司，且收入金額能可靠衡量。

金融資產之利息收入係於經濟效益很有可能流入合併公司，且收入金額能可靠衡量時認列。利息收入係依時間之經過按流通在外本金與所適用之有效利率採應計基礎認列。

(十四) 租賃

當租賃條款係移轉附屬於資產所有權之幾乎所有風險與報酬予承租人，則將其分類為融資租賃。所有其他租賃則分類為營業租賃。

合併公司為出租人，營業租賃之租賃收益係按直線基礎於相關租賃期間內認列為收益。因協商與安排營業租賃所產生之原始直接成本，係加計至出租資產之帳面金額，並按直線基礎於租賃期間內認列為費用。

(十五) 借款成本

直接可歸屬於取得、建造或生產符合要件之資產之借款成本，係作為該資產成本之一部分，直到該資產達到預定使用或出售狀態之幾乎所有必要活動已完成為止。

特定借款如於符合要件之資本支出發生前進行暫時投資而賺取之投資收入，係自符合資本化條件之借款成本中減除。

除上述外，所有其他借款成本係於發生當期認列為損益。

(十六) 員工福利

1. 短期員工福利

短期員工福利相關負債係以換取員工福務而預期支付之非折現金額衡量。

2. 退職後福利

確定提撥退休計畫之退休金係於員工提供服務期間將應提撥之退休金數額認列為費用。

確定福利退休計畫之確定福利成本（含服務成本、淨利息及再衡量數）係採預計單位福利法精算。服務成本及淨確定福利負債（資產）淨利息於發生時認列為員工福利費用。再衡量數（含精算損益及扣除利息後之計畫資產報酬）於發生時認列於其他綜合損益並列入保留盈餘，後續期間不重分類至損益。

淨確定福利負債（資產）係確定福利退休計畫之提撥短絀（剩餘）。淨確定福利資產不得超過從該計畫退還提撥金或可減少未來提撥金之現值。

3. 其他長期員工福利

其他長期員工福利與確定福利退休計畫之會計處理相同，惟相關再衡量數係認列於損益。

(十七) 所得稅

所得稅費用係當期所得稅及遞延所得稅之總和。

1. 當期所得稅

依所得稅法規定計算之未分配盈餘加徵 10% 所得稅列為股東會決議年度之所得稅費用。

以前年度應付所得稅之調整，列入當期所得稅。

2. 遞延所得稅

遞延所得稅係依帳載資產及負債帳面金額與計算課稅所得之課稅基礎二者所產生之暫時性差異計算。

遞延所得稅負債一般係就所有應課稅暫時性差異予以認列，而遞延所得稅資產則於很有可能具有課稅所得以供可減除暫時性差異或虧損扣抵使用時認列。

與投資子公司及關聯企業相關之應課稅暫時性差異皆認列遞延所得稅負債，惟合併公司若可控制暫時性差異迴轉之時點，且該暫時性差異很有可能於可預見之未來不會迴轉者除外。與此類投資有關之可減除暫時性差異，僅於其很有可能具有足夠課稅所得用以實現暫時性差異，且於可預見之未來預期將迴轉的範圍內，予以認列遞延所得稅資產。

遞延所得稅資產之帳面金額於每一資產負債表日予以重新檢視，並針對已不再很有可能具有足夠之課稅所得以供其回收所有或部分資產者，調減帳面金額。原未認列為遞延所得稅資產者，亦於每一資產負債表日予以重新檢視，並在未來很有可能產生課稅所得以供其回收所有或部分資產者，調增帳面金額。

遞延所得稅資產及負債係以預期負債清償或資產實現當期之稅率衡量，該稅率係以資產負債表日已立法或已實質性立法之稅率及稅法為基礎。遞延所得稅負債及資產之衡量係反映合併公司於資產負債表日預期回收或清償其資產及負債帳面金額之方式所產生之租稅後果。

3. 本期之當期及遞延所得稅

當期及遞延所得稅係認列於損益，惟與認列於其他綜合損益或直接計入權益之項目相關之當期及遞延所得稅係分別認列於其他綜合損益或直接計入權益。若當期所得稅或遞延所得稅係自企業合併所產生，其所得稅影響數納入企業合併之會計處理。

五、重大會計判斷、估計及假設不確定性之主要來源

合併公司於採用會計政策時，對於不易自其他來源取得相關資訊者，管理階層必須基於歷史經驗及其他攸關之因素作出相關之判斷、估計及假設。實際結果可能與估計有所不同。

管理階層將對估計與基本假設持續檢視。若估計之修正僅影響當期，則於修正當期認列；若會計估計之修正同時影響當期及未來期間，則於修正當期及未來期間認列。

(一) 應收帳款之估計減損

當有客觀證據顯示減損跡象時，合併公司考量未來現金流量之估計。減損損失之金額係以該資產之帳面金額及估計未來現金流量（排除尚未發生之未來信用損失）按該金融資產之原始有效利率折現之現值間的差額衡量。若未來實際現金流量少於預期，可能會產生重大減損損失。

(二) 存貨之減損

存貨淨變現價值係正常營業過程中之估計售價減除至完工尚需投入之估計成本及完成出售所需之估計成本後之餘額估計，該等估計係依目前市場狀況及類似產品之歷史銷售經驗評估，市場情況之改變可能重大影響該等估計結果。

(三) 確定福利計畫之認列

確定福利退休計畫應認列之確定福利成本及淨確定福利負債（資產）係使用預計單位福利法進行精算評價，其採用之精算假設包括折現率、離職率及薪資預期增加率等估計，若該等估計因市場與經濟情況之改變而有所變動，可能會重大影響應認列之費用與負債金額。

(四) 所得稅

遞延所得稅資產之可實現性主要視未來能否有足夠之獲利或應課稅暫時性差異而定。若未來實際產生之獲利少於預期，可能會產生重大遞延所得稅資產之迴轉，該等迴轉係於發生期間認列為損益。

六、現金及約當現金

	106年12月31日	105年12月31日
庫存現金	\$ 2,070	\$ 2,323
支票存款	111,800	115,746
活期存款	750,574	646,571
外幣存款	595,563	1,018,778
約當現金（原始到期日在3個月以內之投資）		
定期存款	779,910	859,062
商業本票	19,955	6,998
	<u>\$ 2,259,872</u>	<u>\$ 2,649,478</u>
活期存款及外幣存款	0.01%~1.10%	0.01%~0.39%
定期存款	0.13%~1.65%	0.27%~3.15%
商業本票	0.38%	0.39%

七、透過損益按公允價值衡量之金融工具

	106年12月31日	105年12月31日
<u>金融資產—流動</u>		
指定為透過損益按公允價值衡量		
結構性存款	\$ 629,070	\$ 472,819
持有供交易—非衍生金融資產		
基金受益憑證	36,104	33,691
	<u>\$ 665,174</u>	<u>\$ 506,510</u>

八、以成本衡量之金融資產

	106年12月31日	105年12月31日
<u>非流動</u>		
國內未上市（櫃）普通股	\$ 136	\$ 136
國外未上市（櫃）普通股	12,271	13,298
	<u>\$ 12,407</u>	<u>\$ 13,434</u>

合併公司所持有之上述未上市（櫃）股票投資，於資產負債表日係按成本減除、減損損失衡量，因其公允價值合理估計數之區間重大

且無法合理評估各種估計之機率，致合併公司管理階層認為其公允價值無法可靠衡量。

九、無活絡市場之債務工具投資

	<u>106年12月31日</u>	<u>105年12月31日</u>
原始到期日超過3個月之銀行定期存款	<u>\$ 384,450</u>	<u>\$ 438,507</u>
存款利率	0.13%~1.65%	0.27%~3.40%
流動	\$ 77,980	\$ 72,739
非流動	<u>306,470</u>	<u>365,768</u>
	<u>\$ 384,450</u>	<u>\$ 438,507</u>

無活絡市場之債務工具投資質押之資訊，請參閱附註三一。

十、應收票據及應收帳款

	<u>106年12月31日</u>	<u>105年12月31日</u>
應收票據	\$ 199,380	\$ 163,955
減：備抵呆帳	(<u>1,628</u>)	(<u>1,621</u>)
	<u>\$ 197,752</u>	<u>\$ 162,334</u>
應收帳款	\$ 1,204,864	\$ 1,053,788
減：備抵呆帳	(<u>8,994</u>)	(<u>9,460</u>)
	<u>\$ 1,195,870</u>	<u>\$ 1,044,328</u>

合併公司對商品銷售之授信期間依各別客戶有所不同，對應收帳款不予計息。於決定應收帳款可回收性時，合併公司考量應收帳款自原始授信日至資產負債表日信用品質之任何改變。由於歷史經驗顯示逾期帳齡超過365天之應收帳款無法回收，合併公司對於逾期帳齡超過365天之應收帳款認列100%備抵呆帳，對於逾期帳齡在360天以內之應收帳款，其備抵呆帳係參考交易對方過去拖欠記錄及分析其目前財務狀況，以估計無法回收之金額。

於資產負債表日已逾期但合併公司尚未認列備抵呆帳之應收帳款，因其信用品質並未重大改變，合併公司管理階層認為仍可回收其金額，合併公司對該等應收帳款並未持有任何擔保品或其他信用增強保障。

應收帳款之帳齡分析如下：

	106年12月31日	105年12月31日
未逾期	\$ 921,406	\$ 913,168
1~6個月	282,974	138,602
7~12個月	484	1,696
逾1年以上	-	322
合計	<u>\$ 1,204,864</u>	<u>\$ 1,053,788</u>

以上係以逾期天數為基準進行之帳齡分析。

應收款項之備抵呆帳變動資訊如下：

	106年度	105年度
期初餘額	\$ 11,081	\$ 13,870
減：本期迴轉減損損失	(141)	(2,188)
減：本期實際沖銷	(106)	(417)
加：淨兌換差額	(212)	(184)
期末餘額	<u>\$ 10,622</u>	<u>\$ 11,081</u>

106年及105年12月31日未有已逾期但未減損之應收帳款，且備抵呆帳金額皆無處於重大財務困難個別已減損之應收帳款。

十一、存貨淨額

	106年12月31日	105年12月31日
原料	\$ 282,793	\$ 267,275
物料	6,675	7,591
在製品	110,126	106,339
製成品	189,973	183,562
商品	126,766	131,964
在途存貨	43,287	43,581
	<u>\$ 759,620</u>	<u>\$ 740,312</u>

106年度之銷貨成本包括存貨回升利益 1,314 仟元（主要係處分已提列跌價損失之存貨所致）、存貨報廢損失 264 仟元、存貨盤盈 2,127 仟元及下腳收入 465 仟元；105年度之銷貨成本包括存貨回升利益 3,127 仟元（主要係處分已提列跌價損失之存貨所致）、存貨報廢損失 3,710 仟元、存貨盤盈 92 仟元及下腳收入 520 仟元。

十二、子公司

列入合併財務報告之子公司

本合併財務報告編製主體如下：

投資公司名稱	子公司名稱	業務性質	106年	105年	說明
			12月31日	12月31日	
本公司	Litsudye International Co., Ltd.	一般投資業務	100%	100%	-
"	立農化學股份有限公司	農藥、化工原料、成藥及肥料等之製造及銷售	100%	100%	-
"	久聯化學工業股份有限公司	合成橡膠乳液、聚氨酯脂原料及樹脂之製造及銷售	81.10%	81.10%	-
"	立大貿易股份有限公司	紡織纖維助劑之仲介貿易業務	100%	100%	-
"	立業貿易股份有限公司	食品用香精之進出口貿易業務	90.00%	90.00%	-
"	中日電熱股份有限公司	生產各種電熱管、鑄造電熱器、溫度開關、電咖啡壺、電蒸蛋器以及半田槽等	74.23%	74.23%	-
Litsudye International Co., Ltd.及中日電熱股份有限公司	S.J.H.I. Co., Ltd.	一般投資業務及進、出口貿易	70.10%	88.75%	註1及2
"	S.J.E.H. Co., Ltd.	一般投資業務及進、出口貿易	70.13%	51.04%	註2
"	廈高金屬工業（廈門）有限公司	工業用、家庭用及各類電熱管等零件生產及製造	70.03%	59.33%	註1及2
S.J.H.I. Co., Ltd.	中日電熱（廈門）有限公司	家用電品之電熱管、澆鑄管、澆鑄品及其組裝品之進出口貿易	100%	100%	-
S.J.E.H. Co., Ltd.	中台電熱（深圳）有限公司	電熱管及其加工品之生產及銷售	100%	100%	-
中日電熱股份有限公司	S.J.H (INC) Co., Ltd.	電熱管、電熱器等產品之進出口貿易	100%	100%	-
"	S.J.H (JAPAN) Co., Ltd.	電子、電熱及電氣機械器具之買賣及進、出口業務	48.13%	48.13%	-
"	S.J.H (BVI) Co., Ltd.	一般投資業務	100%	100%	-
久聯化學工業股份有限公司	久聯化學工業（香港）股份有限公司	一般投資業務	100%	100%	-
久聯化學工業（香港）股份有限公司	久聯化學工業（上海）有限公司	工業材料及產品之倉儲、加工及貿易代理	100%	100%	-
立大貿易股份有限公司	Glorious International Co., Ltd.	一般投資業務	100%	100%	-
"	Lidye Vietnam International Trading	各種食品、建築物料、化學物質及肥料之買賣及進出口業務	100%	100%	-
Glorious International Co., Ltd.	統來國際貿易（上海）有限公司	國際貿易	100%	100%	-
立業貿易股份有限公司	立派食品企業股份有限公司	食品及相關產品之製造及銷售	100%	100%	-

註1：中日電熱股份有限公司於105年間分別增加對S.J.H.I. Co., Ltd.及廈高金屬工業（廈門）有限公司之持股（請參閱附註二六）。

註2：Litsudye International Co., Ltd.及中日電熱股份有限公司於106年間各別與其他股東進行股權交易，因購買或處分致對S.J.H.I. Co., Ltd.、S.J.E.H. Co., Ltd.及廈高金屬工業（廈門）有限公司之綜合持股比率產生異動（請參閱附註二六）。

上表列入合併財務報告之子公司係依據同期間經會計師查核之財務報表編製。

十三、採權益法之投資

投資關聯企業

	106年12月31日	105年12月31日
具重大性之關聯企業		
立大化工股份有限公司	\$ 1,229,262	\$ 1,224,360
個別不重大之關聯企業		
晉一化工股份有限公司	445,986	419,690
穩好高分子股份有限公司	217,665	215,580
好福合纖股份有限公司	29,618	28,371
久好企業股份有限公司	14,390	14,299
立松化工股份有限公司	173,555	149,316
晉一國際投資有限公司	78,957	90,929
	<u>960,171</u>	<u>918,185</u>
	<u>\$ 2,189,433</u>	<u>\$ 2,142,545</u>

(一) 具重大性之關聯企業

公 司 名 稱	所 持 股 權 及 表 決 權 比 例	
	106年12月31日	105年12月31日
立大化工股份有限公司	49.00%	49.00%

關聯企業之業務性質、主要營業場所及公司註冊之國家資訊，請參閱附表七及八「被投資公司資訊、所在地區…等相關資訊」附表及「大陸投資資訊」附表。

合併公司對上述所有關聯企業皆採權益法衡量。

以下彙總性財務資訊係以各關聯企業 IFRSs 個體及合併財務報告為基礎編製，並已反映採權益法時所作之調整。

立大化工股份有限公司

公 司 名 稱	106年12月31日	105年12月31日
流動資產	\$ 1,203,120	\$ 1,261,603
非流動資產	1,654,716	1,649,057
流動負債	(272,400)	(330,563)
非流動負債	(76,738)	(81,403)
權 益	2,508,698	2,498,694
合併公司持股比例	<u>49.00%</u>	<u>49.00%</u>
合併公司享有之權益	<u>\$ 1,229,262</u>	<u>\$ 1,224,360</u>

	106年度	105年度
營業收入	<u>\$ 1,667,794</u>	<u>\$ 1,586,679</u>
本年度淨利	98,010	156,395
其他綜合損益	(6,007)	(39,386)
綜合損益總額	<u>\$ 92,003</u>	<u>\$ 117,018</u>
收取之股利	<u>\$ 40,180</u>	<u>\$ 36,750</u>

(二) 個別不重大之關聯企業彙總資訊

	106年度	105年度
合併公司享有之份額		
本年度淨利	\$ 90,743	\$119,820
其他綜合損益	<u>3,396</u>	(12,759)
綜合損益總額	<u>\$ 94,139</u>	<u>\$107,061</u>

上述合併公司 106 年及 105 年 12 月 31 日採用權益法之投資，與 106 及 105 年度採用採權益法認列之關聯企業損益之份額，係依據關聯企業同期間經會計師查核之財務報表認列與揭露。

十四、不動產、廠房及設備

	自有土地及 土地改良	建 築 物	機 器 設 備	其 他 設 備	未完工程及 待 驗 設 備	合 計
成 本						
106 年 1 月 1 日餘額	\$ 193,332	\$ 756,792	\$ 1,217,070	\$ 442,801	\$ 1,925	\$ 2,611,920
增 添	18,817	30,212	29,428	17,547	7,778	103,782
重 分 類	195	6,236	118,607	3,256	(3,875)	124,419
處 分	(2,110)	(9,646)	(59,611)	(17,783)	-	(89,150)
淨兌換差額	<u>182</u>	<u>(11,183)</u>	<u>(2,599)</u>	<u>(9,121)</u>	<u>(1,459)</u>	<u>(24,180)</u>
106 年 12 月 31 日餘額	<u>\$ 210,416</u>	<u>\$ 772,411</u>	<u>\$ 1,302,895</u>	<u>\$ 436,700</u>	<u>\$ 4,369</u>	<u>\$ 2,726,791</u>
累計折舊及減損						
106 年 1 月 1 日餘額	\$ 33,420	\$ 430,117	\$ 924,195	\$ 360,442	\$ -	\$ 1,748,174
處 分	(2,110)	(5,562)	(54,255)	(15,608)	-	(77,535)
折舊費用	3,166	28,372	62,716	23,265	-	117,519
淨兌換差額	<u>(1)</u>	<u>(10,133)</u>	<u>(3,172)</u>	<u>(8,377)</u>	<u>-</u>	<u>(21,683)</u>
106 年 12 月 31 日餘額	<u>\$ 34,475</u>	<u>\$ 442,794</u>	<u>\$ 929,484</u>	<u>\$ 359,722</u>	<u>\$ -</u>	<u>\$ 1,766,475</u>
106 年 12 月 31 日淨額	<u>\$ 175,941</u>	<u>\$ 329,617</u>	<u>\$ 373,411</u>	<u>\$ 76,978</u>	<u>\$ 4,369</u>	<u>\$ 960,316</u>
成 本						
105 年 1 月 1 日餘額	\$ 294,715	\$ 796,771	\$ 1,231,230	\$ 451,506	\$ 4,989	\$ 2,779,211
增 添	850	17,701	42,205	22,402	7,909	91,067
重 分 類	705	-	4,848	7,046	(10,940)	1,792
移轉至投資性不動產	(103,150)	(13,525)	-	-	-	(116,675)
處 分	-	(2,930)	(18,962)	(17,524)	-	(39,416)
淨兌換差額	<u>212</u>	<u>(41,225)</u>	<u>(42,384)</u>	<u>(20,629)</u>	<u>(33)</u>	<u>(104,059)</u>
105 年 12 月 31 日餘額	<u>\$ 193,332</u>	<u>\$ 756,792</u>	<u>\$ 1,217,070</u>	<u>\$ 442,801</u>	<u>\$ 1,925</u>	<u>\$ 2,611,920</u>

(接次頁)

(承前頁)

	自有土地	建築物	機器設備	其他設備	未完工程及 待驗設備	合計
累計折舊及減損						
105年1月1日餘額	\$ 30,086	\$ 432,573	\$ 915,460	\$ 374,349	\$ -	\$ 1,752,468
處分	-	(2,480)	(14,909)	(14,246)	-	(31,635)
移轉至投資性不動產	-	(9,802)	-	-	-	(9,802)
折舊費用	3,334	26,560	54,081	24,523	-	108,498
淨兌換差額	-	(16,734)	(30,437)	(24,184)	-	(71,355)
105年12月31日餘額	<u>\$ 33,420</u>	<u>\$ 430,117</u>	<u>\$ 924,195</u>	<u>\$ 360,442</u>	<u>\$ -</u>	<u>\$ 1,748,174</u>
105年12月31日淨額	<u>\$ 159,912</u>	<u>\$ 326,675</u>	<u>\$ 292,875</u>	<u>\$ 82,359</u>	<u>\$ 1,925</u>	<u>\$ 863,746</u>

折舊費用係以直線基礎按下列耐用年數計提：

建築物	5~50年
機器設備	3~20年
其他設備	3~15年

合併公司取得之土地中，新竹縣湖口鄉三元段及湖新段十五筆土地，面積共 40,830.78 平方公尺，帳面價值約 34,747,122 元，目前尚未辦妥所有權過戶登記，惟合併公司已取具雙方經律師見證之信託協議書。

設定作為借款擔保之不動產、廠房及設備金額，請參閱附註三一。

十五、投資性不動產

	106年度	105年度
<u>成本</u>		
期初餘額	\$ 295,025	\$ 179,920
本期新增	494,122	-
自不動產、廠房及設備轉入	-	116,675
處分	(20,190)	(1,570)
期末餘額	<u>\$ 768,957</u>	<u>\$ 295,025</u>
<u>累計折舊及減損</u>		
期初餘額	\$ 58,493	\$ 48,508
自不動產、廠房及設備轉入	-	9,802
處分	(16,960)	(1,287)
折舊費用	1,396	1,470
期末餘額	<u>\$ 42,929</u>	<u>\$ 58,493</u>
期末淨額	<u>\$ 726,028</u>	<u>\$ 236,532</u>

合併公司之投資性不動產係以直線基礎按 45 至 50 年之耐用年限計提折舊。

投資性不動產之公允價值未經獨立評價人員評價，僅由合併公司管理階層採用市場參與者常用之評價模型以第 3 等級輸入值衡量。該評價係參考類似不動產交易價格之市場證據評價所得公允價值如下：

	106年12月31日	105年12月31日
公允價值	<u>\$ 1,523,554</u>	<u>\$ 1,041,513</u>

合併公司之所有投資性不動產皆係自有權益。合併公司設定質押作為借款擔保之投資性不動產金額，請參閱附註三一。

十六、預付租賃款

	106年12月31日	105年12月31日
流動（帳列預付款項）	\$ 2,290	\$ 2,247
非流動	<u>80,223</u>	<u>83,600</u>
	<u>\$ 82,513</u>	<u>\$ 85,847</u>

上列預付租賃款係位於中國大陸之土地使用權，並業已取得該土地使用權證。

十七、其他資產

	106年12月31日	105年12月31日
<u>流動</u>		
其他應收款	\$ 84,006	\$ 40,245
其他	<u>2,024</u>	<u>1,751</u>
	<u>\$ 86,030</u>	<u>\$ 41,996</u>
<u>非流動</u>		
人壽保險現金解約價值	\$ 34,592	\$ 22,473
存出保證金	9,100	9,414
預付設備款	57,759	151,002
其他	<u>7,674</u>	<u>5,937</u>
	<u>\$109,125</u>	<u>\$188,826</u>

十八、借 款

(一) 短期借款

	<u>106年12月31日</u>	<u>105年12月31日</u>
<u>擔保借款</u>		
銀行借款	\$ 12,500	\$ -
<u>無擔保借款</u>		
信用額度借款	<u>335,000</u>	<u>174,738</u>
	<u>\$347,500</u>	<u>\$174,738</u>
借款利率	1.10%~1.19%	1.12%~1.36%

(二) 長期借款

	<u>106年12月31日</u>	<u>105年12月31日</u>
<u>擔保借款</u>		
銀行借款	<u>\$273,000</u>	<u>\$ -</u>
借款利率	1.07%~1.38%	-

上述擔保借款係以合併公司不動產、廠房及設備、投資性不動產暨其他金融資產做為質抵押擔保品（請參閱附註三一），長期借款到期日為 120 年 12 月 19 日，按月繳息並自動撥日屆滿 2 年（108 年 12 月 19 日）起按季償還本金。

十九、其他負債

	<u>106年12月31日</u>	<u>105年12月31日</u>
<u>流 動</u>		
其他應付款		
應付薪資及獎金	\$131,298	\$133,463
應付營業稅	4,910	9,643
應付設備款	13,264	30,934
其 他	<u>115,800</u>	<u>132,185</u>
	<u>\$265,272</u>	<u>\$306,225</u>
其他負債		
預收貨款	\$ 12,562	\$ 9,588
暫收款	49	497
其 他	<u>1,633</u>	<u>1,263</u>
	<u>\$ 14,244</u>	<u>\$ 11,348</u>

（接次頁）

(承前頁)

	<u>106年12月31日</u>	<u>105年12月31日</u>
<u>非流動</u>		
其他負債		
其他長期員工福利負債	\$ 16,922	\$ 16,676
其 他	<u>24,781</u>	<u>22,680</u>
	<u>\$ 41,703</u>	<u>\$ 39,356</u>

二十、退職後福利計畫

(一) 確定提撥計畫

合併公司中之本公司及國內子公司所適用「勞工退休金條例」之退休金制度，係屬政府管理之確定提撥退休計畫，依員工每月薪資6%提撥退休金至勞工保險局之個人專戶。另國外子公司亦依當地法令規定提撥退休金，係屬確定提撥退休計畫。

(二) 確定福利計畫

合併公司中之本公司及國內子公司公司依我國「勞動基準法」辦理之退休金制度係屬政府管理之確定福利退休計畫。員工退休金之支付，係根據服務年資及核准退休日前6個月平均工資計算。該等公司按員工每月薪資總額2%~6%提撥員工退休基金，交由勞工退休準備金監督委員會以該委員會名義存入台灣銀行之專戶，年度終了前，若估算專戶餘額不足給付次一年度內預估達到退休條件之勞工，次年度3月底前將一次提撥其差額。該專戶係委託勞動部勞動基金運用局管理，合併公司並無影響投資管理策略之權利。

列入合併資產負債表之確定福利計畫金額列示如下：

	<u>106年12月31日</u>	<u>105年12月31日</u>
確定福利義務現值	\$219,000	\$222,466
計畫資產公允價值	(182,960)	(183,285)
淨確定福利負債	<u>\$ 36,040</u>	<u>\$ 39,181</u>

淨確定福利負債（資產）變動如下：

	確定福利 義務現值	計畫資產 公允價值	淨確定福利 負債（資產）
105年1月1日餘額	\$ 202,648	(\$ 187,243)	\$ 15,405
服務成本			
當期服務成本	3,122	-	3,122
利息費用（收入）	<u>2,796</u>	<u>(2,620)</u>	<u>176</u>
認列於損益	<u>5,918</u>	<u>(2,620)</u>	<u>3,298</u>
再衡量數			
計畫資產報酬（除包含於 淨利息之金額外）	-	1,334	1,334
精算損失—人口統計假設 變動	1,557	-	1,557
精算損失—財務假設變動	10,467	-	10,467
精算損失—經驗調整	<u>15,887</u>	<u>-</u>	<u>15,887</u>
認列於其他綜合損益	<u>27,911</u>	<u>1,334</u>	<u>29,245</u>
雇主提撥	<u>-</u>	<u>(6,832)</u>	<u>(6,832)</u>
福利支付	<u>(12,076)</u>	<u>12,076</u>	<u>-</u>
雇主支付	<u>(1,935)</u>	<u>-</u>	<u>(1,935)</u>
105年12月31日餘額	<u>222,466</u>	<u>(183,285)</u>	<u>39,181</u>
服務成本			
當期服務成本	3,202	-	3,202
利息費用（收入）	<u>1,965</u>	<u>(1,636)</u>	<u>329</u>
認列於損益	<u>5,167</u>	<u>(1,636)</u>	<u>3,531</u>
再衡量數			
計畫資產報酬（除包含於 淨利息之金額外）	-	(151)	(151)
精算損失—人口統計假設 變動	2,065	-	2,065
精算損失—財務假設變動	224	-	224
精算損失—經驗調整	<u>2,887</u>	<u>-</u>	<u>2,887</u>
認列於其他綜合損益	<u>5,176</u>	<u>(151)</u>	<u>5,025</u>
雇主提撥	<u>-</u>	<u>(11,313)</u>	<u>(11,313)</u>
福利支付	<u>(13,425)</u>	<u>13,425</u>	<u>-</u>
雇主支付	<u>(384)</u>	<u>-</u>	<u>(384)</u>
106年12月31日餘額	<u>\$ 219,000</u>	<u>(\$ 182,960)</u>	<u>\$ 36,040</u>

合併公司因「勞動基準法」之退休金制度暴露於下列風險：

1. 投資風險：勞動部勞動基金運用局透過自行運用及委託經營方式，將勞工退休基金分別投資於國內（外）權益證券與債務證

券及銀行存款等標的，惟合併公司之計畫資產得分配金額係以不低於當地銀行 2 年定期存款利率計算而得之收益。

2. 利率風險：政府公債之利率下降將使確定福利義務現值增加，惟計畫資產之債務投資報酬亦會隨之增加，兩者對淨確定福利負債之影響具有部分抵銷之效果。
3. 薪資風險：確定福利義務現值之計算係參考計畫成員之未來薪資。因此計畫成員薪資之增加將使確定福利義務現值增加。

合併公司之確定福利義務現值係由合格精算師進行精算，衡量日之重大假設如下：

	106年12月31日	105年12月31日
折現率	1.000%~1.250%	0.750%~1.125%
薪資預期增加率	1.250%~2.000%	1.000%~1.750%
死亡率	依據臺灣壽險業第五回經驗生命表	依據臺灣壽險業第五回經驗生命表
離職率	0.50%~7.50%	0.50%~7.50%

若重大精算假設分別發生合理可能之變動，在所有其他假設維持不變之情況下，將使確定福利義務現值增加（減少）之金額如下：

	106年12月31日	105年12月31日
折現率		
增加 0.25%	(\$ 5,124)	(\$ 5,384)
減少 0.25%	\$ 5,309	\$ 5,585
薪資預期增加率		
增加 0.25%	\$ 5,172	\$ 5,442
減少 0.25%	(\$ 5,017)	(\$ 5,274)

由於精算假設可能彼此相關，僅單一假設變動之可能性不大，故上述敏感度分析可能無法反映確定福利義務現值實際變動情形。

	106年12月31日	105年12月31日
預期 1 年內提撥金額	\$ 7,150	\$ 6,163
確定福利義務平均到期期間	8~11年	8~12年

二一、權益

(一) 股本

普通股

	<u>106年12月31日</u>	<u>105年12月31日</u>
額定股數(仟股)	<u>63,766</u>	<u>63,766</u>
額定股本	<u>\$ 637,665</u>	<u>\$ 637,665</u>
已發行且已收足股款之股數 (仟股)	<u>63,766</u>	<u>63,766</u>
已發行股本	<u>\$ 637,665</u>	<u>\$ 637,665</u>

(二) 資本公積

資本公積中屬超過票面金額發行股票之溢額(包括以超過面額發行普通股之部分)得用以彌補虧損，亦得於公司無虧損時，用以發放現金或撥充股本，惟撥充股本時每年以實收股本之一定比率為限。

採權益法認列子公司資本公積之調整數，僅得用以彌補虧損。

(三) 保留盈餘及股利政策

依 104 年 5 月公司法之修正，股息及紅利之分派限於股東，員工非屬盈餘分派之對象。本公司已於 105 年 6 月 17 日股東常會決議通過修正章程之盈餘分派政策，並於章程中另外訂定員工及董監事酬勞之分派政策。

修正後章程之盈餘分派政策規定，本公司年度決算如有盈餘，依法繳納稅捐，彌補累積虧損後，再依公司法規定提存法定盈餘公積，但累積餘額達資本總額時，由股東會決議是否提撥，其餘再依法令規定提列或公司於必要時得酌提特別盈餘公積；如尚有餘額，併同累積未分配盈餘，由董事會擬具盈餘分配議案，提請股東會決議分派股東股息紅利。修正後章程之員工及董監事酬勞分派政策，參閱附註二三(六)員工酬勞及董監事酬勞。

法定盈餘公積應提撥至其餘額達公司實收股本總額時為止。法定盈餘公積得用以彌補虧損。公司無虧損時，法定盈餘公積超過實收股本總額 25% 之部分除得撥充股本外，尚得以現金分配。

本公司依金管證發字第 1010012865 號函及「採用國際財務報導準則 (IFRSs) 後，提列特別盈餘公積之適用疑義問答」等規定提列及迴轉特別盈餘公積。於首次採用 IFRSs 僅就轉換時保留盈餘增加數提列特別盈餘公積 42,551 仟元。

分配未分配盈餘時，除屬非中華民國境內居住者之股東外，其餘股東可獲配按股利分配日之稅額扣抵比率計算之股東可扣抵稅額。

本公司於 106 年 6 月 16 日及 105 年 6 月 17 日舉行股東常會，分別決議通過 105 及 104 年度盈餘分配案如下：

	盈 餘 分 配 案		每 股 股 利 (元)	
	105年度	104年度	105年度	104年度
法定盈餘公積	\$ 60,965	\$ 57,066		
特別盈餘公積	215,151	196,330		
現金股利	318,832	306,079	\$ 5.0	\$ 4.8

本公司 107 年 4 月 13 日董事會擬議 106 年度盈餘分配案及每股股利如下：

	盈 餘 分 配 案	每 股 股 利 (元)
法定盈餘公積	\$ 51,536	
特別盈餘公積	173,615	
現金股利	286,949	\$ 4.5

有關 106 年度之盈餘分配案尚待預計於 107 年 6 月 15 日召開之股東常會決議。

(四) 其他權益項目

國外營運機構財務報表換算之兌換差額

	106年度	105年度
年初餘額	\$ 39,779	\$ 180,136
換算國外營運機構財務報表 所產生之兌換差額	(119,809)	(124,180)
採用權益法之子公司之換算 差額之份額	(<u>3,867</u>)	(<u>16,177</u>)
年底餘額	(<u>\$ 83,897</u>)	(<u>\$ 39,779</u>)

(五) 非控制權益

	106年度	105年度
年初餘額	\$ 1,398,811	\$ 1,492,096
歸屬於非控制權益之份額		
本年度淨利	201,277	281,643
國外營運機構財務報表 換算之兌換差額	(40,467)	(66,610)
確定福利計畫再衡量數	(683)	(4,547)
相關所得稅	116	773
非控制權益變動(附註二六)	2,161	(134,727)
子公司股東現金股利	(164,730)	(169,817)
年底餘額	<u>\$ 1,396,485</u>	<u>\$ 1,398,811</u>

二二、收 入

	106年度	105年度
化工收入	\$ 2,356,924	\$ 2,238,473
電熱收入	2,713,748	2,645,446
貿易收入	437,602	480,091
	<u>\$ 5,508,274</u>	<u>\$ 5,364,010</u>

二三、淨 利

(一) 其他收入

	106年度	105年度
利息收入	\$ 35,156	\$ 33,901
租金收入	11,636	14,242
股利收入	-	3,815
佣金收入	32,857	33,045
	<u>\$ 79,649</u>	<u>\$ 85,003</u>

(二) 其他利益及損失

	106年度	105年度
處分不動產、廠房及設備暨投 資性不動產損失	(\$ 13,487)	(\$ 2,304)
淨外幣兌換損失	(3,334)	(59,833)
金融資產評價利益(損失)	2,413	(1,498)
其 他	14,064	43,252
	<u>(\$ 344)</u>	<u>(\$ 20,383)</u>

(三) 財務成本

	106年度	105年度
借款利息費用	<u>\$ 2,951</u>	<u>\$ 2,800</u>

(四) 折舊及攤銷費用

	106年度	105年度
不動產、廠房及設備	\$ 117,519	\$ 108,498
投資性不動產	1,396	1,470
預付租賃款	2,431	2,575
其他	<u>234</u>	<u>346</u>
合計	<u>\$ 121,580</u>	<u>\$ 112,889</u>

折舊費用依功能別彙總

營業成本	\$ 86,281	\$ 103,135
營業費用	<u>32,634</u>	<u>6,833</u>
	<u>\$ 118,915</u>	<u>\$ 109,968</u>

攤銷費用依功能別彙總

營業成本	\$ -	\$ 383
營業費用	<u>2,665</u>	<u>2,538</u>
	<u>\$ 2,665</u>	<u>\$ 2,921</u>

(五) 員工福利費用

	106年度	105年度
退職後福利		
確定提撥計畫	\$ 30,108	\$ 28,734
確定福利計畫(附註二十)	3,531	3,298
薪資、獎金及紅利等	726,076	820,338
其他長期員工福利成本	538	2,487
其他員工福利	<u>76,309</u>	<u>76,442</u>
員工福利費用合計	<u>\$ 836,562</u>	<u>\$ 931,299</u>

依功能別彙總

營業成本	\$ 448,275	\$ 531,356
營業費用	<u>388,287</u>	<u>399,943</u>
	<u>\$ 836,562</u>	<u>\$ 931,299</u>

(六) 員工酬勞及董監事酬勞

合併公司係以當年度扣除分派員工及董監酬勞前之稅前利益分別以不低於 0.1% 及不高於 5% 提撥員工酬勞及董監事酬勞。106 及 105 年度員工酬勞及董監事酬勞分別於 107 年 4 月 13 日及 106 年 4 月 14 日經董事會決議如下：

估列比例

	<u>106年度</u>	<u>105年度</u>
員工酬勞	0.1%	0.1%
董監事酬勞	0.45%	0.4%

金 額

	<u>106年度</u>		<u>105年度</u>	
	現	金	現	金
員工酬勞	\$	559	\$	662
董監事酬勞		2,500		2,500

年度合併財務報告通過發布日後若金額仍有變動，則依會計估計變動處理，於次一年度調整入帳。

本公司於 106 年 4 月 14 日及 105 年 4 月 15 日召開董事會，104 年度員工酬勞及董監事酬勞之實際配發金額與 104 年度合併財務報告之認列金額不同，差異數調整為 105 年度損益。

	<u>105年度</u>		<u>104年度</u>	
	員 工 酬 勞	董 監 事 酬 勞	員 工 酬 勞	董 監 事 酬 勞
董事會決議配發金額	\$ 662	\$ 2,500	\$ 610	\$ 2,500
年度財務報告認列金額	\$ 662	\$ 2,500	\$ 520	\$ 2,500

有關本公司 107 及 106 年董事會決議之員工酬勞及董監事酬勞資訊，請至台灣證券交易所「公開資訊觀測站」查詢。

(七) 外幣兌換損益

	<u>106年度</u>	<u>105年度</u>
外幣兌換利益總額	\$ 51,832	\$ 36,618
外幣兌換損失總額	(55,166)	(96,451)
淨(損)益	(\$ 3,334)	(\$ 59,833)

二四、所得稅

(一) 認列於損益之所得稅費用之主要組成項目

	<u>106年度</u>	<u>105年度</u>
當期所得稅		
本期產生者	\$ 276,109	\$ 287,550
未分配盈餘加徵	24,412	32,041
以前年度之調整	(819)	1,212
遞延所得稅		
本期產生者	(<u>17,831</u>)	<u>16,629</u>
認列於損益之所得稅費用	<u>\$ 281,871</u>	<u>\$ 337,432</u>

會計所得與當期所得稅費用之調節如下：

	<u>106年度</u>	<u>105年度</u>
稅前淨利	<u>\$ 998,511</u>	<u>\$ 1,247,952</u>
稅前淨利按法定稅率計算之 所得稅費用	\$ 256,946	\$ 302,358
稅上不可減除之費損	2,175	1,413
未分配盈餘加徵	24,412	32,041
未認列之可減除暫時性差異	(132)	397
以前年度之當期所得稅費用 於本年度之調整	(819)	1,212
境外股利收入可扣抵稅額	(1,085)	(629)
其他	<u>374</u>	<u>640</u>
認列於損益之所得稅費用	<u>\$ 281,871</u>	<u>\$ 337,432</u>

合併公司適用中華民國所得稅法之個體所適用之稅率為 17%；中國地區子公司所適用之稅率為 25%；其他轄區所產生之稅額係依各相關轄區適用之稅率計算。

我國於 107 年 2 月經總統公布修正中華民國所得稅法，將營利事業所得稅稅率由 17% 調整為 20%，並自 107 年度施行。此外，107 年度未分配盈餘所適用之稅率將由 10% 調降為 5%。106 年 12 月 31 日已認列之遞延所得稅資產及遞延所得稅負債，預計因稅率變動而於 107 年分別調整增加 2,868 元及 83,514 元。

由於 107 年度股東會盈餘分配情形尚具不確定性，故 106 年度未分配盈餘加徵 10% 所得稅之潛在所得稅後果尚無法可靠決定。

(二) 認列於其他綜合損益之所得稅

	106年度	105年度
<u>遞延所得稅利益</u>		
當期產生者—確定福利計畫之 再衡量數	\$ 854	\$ 4,970
認列於其他綜合損益之所得稅	<u>\$ 854</u>	<u>\$ 4,970</u>

(三) 遞延所得稅資產與負債

遞延所得稅資產及負債之變動如下：

106 年度

	年初餘額	認列於損益	認列於其他 綜合損益	兌換差額	年底餘額
<u>遞延所得稅資產</u>					
暫時性差異					
確定福利退休計畫	\$ 6,229	(\$ 698)	\$ 854	\$ -	\$ 6,385
長期員工福利負債	2,783	94	-	-	2,877
備抵呆帳	3,720	(192)	-	(19)	3,509
備抵存貨跌價損失	2,893	(224)	-	(83)	2,586
其他	3,527	570	-	(54)	4,043
	<u>\$ 19,152</u>	<u>(\$ 450)</u>	<u>\$ 854</u>	<u>(\$ 156)</u>	<u>\$ 19,400</u>
<u>遞延所得稅負債</u>					
暫時性差異					
土地增值稅	\$ 67,714	\$ -	\$ -	\$ -	\$ 67,714
採用權益法認列之關 聯企業損益份額	427,154	(13,843)	-	-	413,311
其他	(506)	4,438	-	(50)	(4,994)
	<u>\$ 494,362</u>	<u>(\$ 18,281)</u>	<u>\$ -</u>	<u>(\$ 50)</u>	<u>\$ 476,031</u>

105 年度

	年初餘額	認列於損益	認列於其他 綜合損益	兌換差額	年底餘額
<u>遞延所得稅資產</u>					
暫時性差異					
確定福利退休計畫	\$ 2,210	(\$ 951)	\$ 4,970	\$ -	\$ 6,229
長期員工福利負債	2,383	400	-	-	2,783
備抵呆帳	4,383	(656)	-	(7)	3,720
備抵存貨跌價損失	3,369	(532)	-	56	2,893
其他	1,935	1,275	-	317	3,527
	<u>\$ 14,280</u>	<u>(\$ 464)</u>	<u>\$ 4,970</u>	<u>\$ 366</u>	<u>\$ 19,152</u>
<u>遞延所得稅負債</u>					
暫時性差異					
土地增值稅	\$ 67,714	\$ -	\$ -	\$ -	\$ 67,714
採用權益法認列之關 聯企業損益份額	403,217	23,937	-	-	427,154
其他	7,453	(7,772)	-	(187)	(506)
	<u>\$ 478,384</u>	<u>\$ 16,165</u>	<u>\$ -</u>	<u>(\$ 187)</u>	<u>\$ 494,362</u>

(四) 兩稅合一之相關資訊

	106年12月31日 (註二)	105年12月31日
未分配盈餘(註一)		
86年度(含)以前	\$ 795,215	\$ 795,215
87年度(含)以後盈餘	<u>3,784,270</u>	<u>3,653,873</u>
	<u>\$ 4,579,485</u>	<u>\$ 4,449,088</u>
估計股東可扣抵稅額	<u>\$ 469,288</u>	<u>\$ 420,985</u>
	106年度	105年度
盈餘分配適用之 稅額扣抵比率	(註二)	13.32%

註一：包含除依金管證發字第 1010012865 號函及「採用國際財務報導準則(IFRSs)後，提列特別盈餘公積(42,551 仟元)之適用疑義問答」規定以外，依公司章程所提列之特別盈餘公積。

註二：107年2月公布生效之中華民國所得稅法修正內容已廢除兩稅合一制度，106年度相關資訊已不適用。

(五) 所得稅核定情形

本公司營利事業所得稅申報截至 103 年度以前之申報案件業經稅捐機關核定；久聯化學工業股份有限公司、中日電熱股份有限公司及立農化學股份有限公司截至 104 年度止之營利事業所得稅結算申報案件，業經稅捐稽徵機關核定；立大貿易股份有限公司及立業貿易股份有限公司截至 105 年度止之營利事業所得稅結算申報案件，業經稅捐稽徵機關核定。

二五、每股盈餘

用以計算每股盈餘之盈餘及普通股加權平均股數如下：

本年度淨利

	106年度	105年度
本年度淨利	<u>\$ 515,363</u>	<u>\$ 628,877</u>

<u>股 數</u>	單位：仟股	
	106年度	105年度
用以計算基本每股盈餘之普通股加權平均股數	63,767	63,767
具稀釋作用潛在普通股之影響：		
員工酬勞	<u>9</u>	<u>10</u>
用以計算稀釋每股盈餘之普通股加權平均股數	<u>63,776</u>	<u>63,777</u>

若合併公司得選擇以股票或現金發放員工酬勞，則計算稀釋每股盈餘時，假設員工酬勞將採發放股票方式，並於該潛在普通股具有稀釋作用時計入加權平均流通在外股數，以計算稀釋每股盈餘。於次年度決議員工酬勞發放股數前計算稀釋每股盈餘時，亦繼續考量該等潛在普通股之稀釋作用。

二六、與非控制權益之權益交易

中日電熱公司及 Litsudye International Co., Ltd.於 106 年 7 月間處分對 S.J.H.I. Co., Ltd.之綜合持股，致持股比例由 88.75%減少至 70.10%。

中日電熱公司於 106 年 7 月間增加對 S.J.E.H. Co.,Ltd.之綜合持股，致持股比例由 51.04%增加至 70.13%。

Litsudye International Co., Ltd.於 106 年 7 月間增加對廈高金屬公司之持股，致持股比例由 30.00%上升至 40.70%。

中日電熱公司於 105 年 7 月間增加對廈高金屬公司之持股，致持股比例由 19.00%增加至 29.33%。

中日電熱公司於 105 年 7 月間增加投資 S.J.H.I. Co., Ltd.，致持股比例由 40.00%增加至 43.75%。

由於上述交易並未改變對該等公司之控制，因此係視為權益交易處理。

106 年度

	廈高金屬公司	S.J.H.I. Co., Ltd.	S.J.E.H. Co., Ltd.
收取（給付）之現金對價	(\$ 78,701)	\$ 246,968	(\$ 149,379)
子公司淨資產帳面金額按相對 權益變動計算應轉出（入）			
非控制權益之金額	95,428	(246,968)	149,379
權益交易差額	<u>\$ 16,727</u>	<u>\$ -</u>	<u>\$ -</u>
<u>權益交易差額調項目</u>			
資本公積－認列對子公司所有 權權益變動數	<u>\$ 16,727</u>	<u>\$ -</u>	<u>\$ -</u>

105 年度

	廈高金屬公司	S.J.H.I. Co., Ltd.
給付之現金對價	(\$ 90,401)	(\$ 44,326)
子公司淨資產帳面金額按相對 權益變動計算應轉出非控制 權益之金額	90,401	44,326
權益交易差額	<u>\$ -</u>	<u>\$ -</u>

二七、營業租賃協議

合併公司為承租人

合併公司承租之辦公室、倉儲及車輛等，租期將陸續於 110 年 12 月底到期，到期時可再續約。

不可取消營業租賃之未來最低租賃給付總額如下：

	106年12月31日	105年12月31日
不超過1年	\$ 11,820	\$ 6,165
1年~5年	19,388	2,954
超過5年	2,097	2,264
	<u>\$ 33,305</u>	<u>\$ 11,383</u>

認列為費用之租賃給付如下：

	106年度	105年度
最低租賃給付	<u>\$ 14,953</u>	<u>\$ 12,491</u>

合併公司為出租人

營業租賃係出租合併公司之投資性不動產，租賃期間為 1~5 年，期滿可展期續租。承租人於租賃期間結束時，對該不動產不具有優惠承購權。

不可取消營業租賃之未來最低租賃給付總額如下：

	<u>106年12月31日</u>	<u>105年12月31日</u>
不超過 1 年	\$ 16,988	\$ 6,549
1~5 年	25,988	971
超過 5 年	-	-
	<u>\$ 42,976</u>	<u>\$ 7,520</u>

二八、資本風險管理

合併公司基於現行營運產業特性、未來公司發展情形，並衡量外部環境變動等因素，規劃合併公司未來期間所需資金、研究發展費用及股利支出等需求，以確保集團內各企業能夠在繼續經營之前提下，藉由將債務及權益餘額最適化，維持最佳資本結構以長遠提升股東價值。

合併公司主要管理階層每季重新檢視集團資本結構，其檢視內容包括考量各類資本之成本及相關風險。合併公司依據主要管理階層之建議，將藉由支付股利、發行新股、買回股份及發行新債或償付舊債等方式平衡其整體資本結構。

二九、金融工具

(一) 公允價值資訊－非按公允價值衡量之金融工具

合併公司管理階層認為非按公允價值衡量之金融資產及金融負債之帳面金額趨近其公允價值。

(二) 公允價值資訊－按公允價值衡量之金融工具

公允價值層級

106 年 12 月 31 日

	<u>第 1 級</u>	<u>第 2 級</u>	<u>第 3 級</u>	<u>合 計</u>
<u>透過損益按公允價值衡量之</u>				
<u>金融資產</u>				
基金受益憑證	\$ 36,104	\$ -	\$ -	\$ 36,104
結構式存款	-	-	629,070	620,070
合 計	<u>\$ 36,104</u>	<u>\$ -</u>	<u>\$ 629,070</u>	<u>\$ 665,174</u>

105 年 12 月 31 日

	第 1 級	第 2 級	第 3 級	合 計
<u>透過損益按公允價值衡量之</u>				
<u>金融資產</u>				
基金受益憑證	\$ 33,691	\$ -	\$ -	\$ 33,691
結構式存款	-	-	472,819	472,819
合 計	<u>\$ 33,691</u>	<u>\$ -</u>	<u>\$ 472,819</u>	<u>\$ 506,510</u>

106 及 105 年度均無第 1 級與第 2 級公允價值衡量間移轉之情形。

(三) 金融工具之種類

	106年12月31日	105年12月31日
<u>金融資產</u>		
<u>透過損益按公允價值衡量</u>		
持有供交易	\$ 665,174	\$ 506,510
放款及應收款 (註 1)	4,125,176	4,339,262
備供出售金融資產 (註 2)	12,407	13,434
<u>金融負債</u>		
以攤銷後成本衡量 (註 3)	1,095,058	919,372

註 1：餘額係包含現金及約當現金、無活絡市場之債務工具投資、應收票據、應收帳款、其他應收款（不含應收退稅款－營業稅）及存出保證金等以攤銷後成本衡量之放款及應收款。

註 2：餘額係包含分類為備供出售之以成本衡量金融資產餘額。

註 3：餘額係包含短期借款、應付短期票券、應付票據、應付帳款及其他應付款（不含應付薪資及獎金及應付營業稅）等以攤銷後成本衡量之金融負債。該餘額係包含轉列待出售處分群組中之相關負債餘額。

(四) 財務風險管理目的與政策

合併公司主要金融工具包括無活絡市場之債務工具投資、應收帳款、應付帳款及銀行借款。合併公司之財務管理部門係為各業務單位提供服務，統籌協調進入國內與國際金融市場操作，藉由依照風險程度與廣度分析暴險之情況來監督及管理合併公司營運有關之

財務風險。該等風險包括市場風險（包含匯率風險、利率風險及其他價格風險）、信用風險及流動性風險。

1. 市場風險

合併公司之營運活動使合併公司承擔之主要財務風險為外幣匯率變動風險（參閱下述(1)）以及利率變動風險（參閱下述(2)）。

合併公司有關金融工具市場風險之暴險及其對該等暴險之管理與衡量方式並無改變。

(1) 匯率風險

合併公司從事外幣計價之銷貨與進貨交易，因而使合併公司產生匯率變動暴險。

合併公司於資產負債表日非功能性貨幣計價之貨幣性資產與貨幣性負債帳面金額（包含合併財務報表中已沖銷之非功能性貨幣計價之貨幣性項目）請參閱附註三三。

敏感度分析

合併公司主要受到美元匯率波動之影響。

下表詳細說明當新台幣（功能性貨幣）對各攸關外幣之匯率增加及減少 1% 時，合併公司之敏感度分析。1% 係為公司內部向主要管理階層報告匯率風險時所使用之敏感度比率，亦代表管理階層對外幣匯率之合理可能變動範圍之評估。敏感度分析僅包括流通在外之外幣貨幣性項目，並將其期末之換算以匯率變動 1% 予以調整。下表之金額係表示當新台幣相對於各相關貨幣升 1% 時，將使稅前淨利減少之金額；當新台幣相對於各相關外幣貶值 1% 時，其對稅前淨利之影響將為同金額之正數。

	美	元	之	影	響
	106年度		105年度		
損	(\$ 15,475) (i)		(\$ 18,772) (i)		
益					

(i) 主要源自於合併公司於資產負債表日尚流通在外且未進行現金流量避險之美元計價現金、應收及應付款項之淨資產部位。

合併公司 106 及 105 年度兩期對匯率敏感度，尚無重大差異。

(2) 利率風險

因合併公司內之個體同時以固定及浮動利率借入資金，因而產生利率暴險。

合併公司於資產負債表日受利率暴險之金融資產及金融負債帳面金額如下：

	106年12月31日	105年12月31日
具公允價值利率風險		
—金融資產	\$ 1,184,315	\$ 1,304,567
—金融負債	347,500	174,738
具現金流量利率風險		
—金融資產	1,346,137	1,665,349
—金融負債	273,000	-

敏感度分析

下列敏感度分析係依非衍生工具於資產負債表日之利率暴險而決定。對於浮動利率負債，其分析方式係假設資產負債表日流通在外之負債金額於報導期間皆流通在外。合併公司內部向主要管理階層報告利率時所使用之變動率為利率增加或減少 1%，此亦代表管理階層對利率之合理可能變動範圍之評估。

若利率增加／減少 1%，在所有其他變數維持不變之情況下，合併公司 106 年度之稅前淨利將增加／減少 10,731 仟元，主因為本公司之變動利率銀行存款。

若利率增加／減少 1%，在所有其他變數維持不變之情況下，合併公司 105 年度之稅前淨利將增加／減少 16,653 仟元，主因為本公司之變動利率銀行存款。

合併公司於本期對利率敏感度下降，主係因變動利率銀行存款減少所致。

2. 信用風險

信用風險係指交易對方拖欠合約義務而造成合併公司財務損失之風險。合併公司之最大信用風險暴險可能來自於資產負債表所認列之金融資產帳面金額，其中主要係來自於營運活動所產生之應收款項。

為減輕信用風險，合併公司管理階層指派專責團隊負責授信額度之決定、授信核准及其他監控程序以確保逾期應收款項之回收已採取適當行動。此外，合併公司於資產負債表日會逐一複核應收款項之可回收金額以確保無法回收之應收款項已提列適當減損損失。據此，本公司管理階層認為合併公司之信用風險已顯著減少。

合併公司之客戶群廣大，並無對任何單一交易對方或任何一組具相似特性之交易對方有重大的信用暴險。當交易對方互為關係企業時，合併公司將其定義為具相似特性之交易對方。於 106 年及 105 年 12 月 31 日之應收帳款餘額中，客戶別應收帳款未有佔總貨幣性資產達 10% 以上者。

3. 流動性風險

合併公司係透過管理及維持足夠部位之現金及約當現金以支應集團營運並減輕現金流量波動之影響。

非衍生金融負債之流動性及利率風險表

非衍生金融負債剩餘合約到期分析係依合併公司最早可能被要求還款之日期，按金融負債未折現現金流量（包含本金及估計利息）編製。

以浮動利率支付之利息現金流量，其未折現之利息金額係依據資產負債表日利率推導而得。

106年12月31日

	6個月(含) 以	超過6個月 內至滿1年	超過1年
<u>非衍生金融負債</u>			
無附息負債	\$ 860,927	\$ 22,837	\$ -
浮動利率工具	-	-	276,358
固定利率工具	357,299	-	-

105年12月31日

	6個月(含) 以	超過6個月 內至滿1年	超過1年
<u>非衍生金融負債</u>			
無附息負債	\$ 881,705	\$ 23,466	\$ -
固定利率工具	165,512	9,874	-

三十、關係人交易事項

本公司及子公司(係本公司之關係人)間之交易、帳戶餘額、收益及費損於合併時全數予以銷除，故未揭露於本附註。除已於其他附註揭露外，合併公司與其他關係人間之交易如下。

(一) 關係人名稱及其關係

<u>關 係 人 名 稱</u>	<u>與 合 併 公 司 之 關 係</u>
立大化工股份有限公司	關聯企業
晉一化工股份有限公司	關聯企業
廣州立大樹脂有限公司	關聯企業
穩好高分子股份有限公司	關聯企業
高砂香料工業株式會社	子公司之法人董事

(二) 營業收入

<u>關 係 人 類 別</u>	<u>106年度</u>	<u>105年度</u>
關聯企業	<u>\$ 1,007</u>	<u>\$ 2,480</u>

與關係人間之交易價格及收款條件係依雙方協議而定。

(三) 進 貨

<u>關 係 人 類 別</u>	<u>106年度</u>	<u>105年度</u>
關聯企業	\$ 77,215	\$ 97,530
子公司之法人董事	<u>77,345</u>	<u>81,933</u>
	<u>\$ 154,560</u>	<u>\$ 179,463</u>

與關係人間之交易價格及付款條件係依雙方協議而定。

(四) 應收關係人款項 (不含對關係人放款)

帳列項目	關係人類別	106年12月31日	105年12月31日
應收帳款	關聯企業	\$ 61	\$ 1,922

流通在外之應收關係人款項未收取保證。106及105年度應收關係人款項並未提列呆帳費用。

(五) 應付關係人款項 (不含向關係人借款)

帳列項目	關係人類別	106年12月31日	105年12月31日
應付帳款	關聯企業	\$ 22,334	\$ 25,922
	子公司之法人董事	5,253	4,617
		\$ 27,587	\$ 30,539
應付票據	關聯企業	\$ 7,344	\$ 7,419

流通在外之應付關係人款項餘額係未提供擔保。

(六) 取得之投資性不動產

關係人類別 / 名稱	取得	價	款
	106年度	105年度	
晉一化工股份有限公司	\$ 493,000	\$ -	

(七) 主要管理階層薪酬

	106年度	105年度
短期員工福利	\$ 58,511	\$ 73,511
退職後福利	3,155	6,428
其他長期員工福利	7,103	8,722
離職福利	-	-
股份基礎給付	-	-
	\$ 68,769	\$ 88,661

三一、質抵押之資產

下列資產業經提供為融資借款及背書保證之擔保品：

	106年12月31日	105年12月31日
無活絡市場之債務工具投資—		
非流動	\$178,560	\$193,514
不動產、廠房及設備	24,515	196
投資性不動產	686,266	196,358
其他金融資產（帳列其他非流動 資產—其他項下）	<u>2</u>	<u>27</u>
	<u>\$889,343</u>	<u>\$390,095</u>

三二、重大或有負債及未認列之合約承諾

除已於其他附註所述者外，合併公司於106年12月31日之重大承諾事項如下：

Litsudye International Co., Ltd.對晉一化工股份有限公司背書保證額度為美金6,000仟元，已使用之金額約美金3,000仟元。

三三、具重大影響之外幣資產及負債資訊

以下資訊係按合併公司各個體功能性貨幣以外之外幣彙總表達，所揭露之匯率係指該等外幣換算至功能性貨幣之匯率。具重大影響之外幣資產及負債如下：

106年12月31日

金 融 資 產	外	幣 匯	率	帳 面 金 額
貨幣性項目				
美 元	\$ 14,989	29.76	(美元：新台幣)	\$ 446,096
美 元	32,782	7.8171	(美元：港幣)	975,614
美 元	1,093	112.6419	(美元：日圓)	32,552
美 元	18,147	6.5191	(美元：人民幣)	540,062
港 幣	39	3.807	(港幣：新台幣)	150
金 融 負 債				
貨幣性項目				
美 元	2,680	29.76	(美元：新台幣)	79,779
美 元	3,421	7.8171	(美元：港幣)	101,811
美 元	5,091	112.6419	(美元：日圓)	151,522
美 元	3,819	6.5191	(美元：人民幣)	113,680
日 圓	18,002	0.2642	(日圓：新台幣)	4,756

105 年 12 月 31 日

金 融 資 產	外 幣 匯		率	帳 面 金 額
<u>貨幣性項目</u>				
美 元	\$ 14,365	32.25	(美元：新台幣)	\$ 463,287
美 元	38,128	7.7561	(美元：港幣)	1,229,642
美 元	705	117.0174	(美元：日圓)	22,724
美 元	19,989	6.9851	(美元：人民幣)	644,655
港 幣	1,006	4.1580	(港幣：新台幣)	4,185
<u>金 融 負 債</u>				
<u>貨幣性項目</u>				
美 元	3,314	32.25	(美元：新台幣)	106,886
美 元	4,052	7.7561	(美元：港幣)	130,673
美 元	4,323	117.0174	(美元：日圓)	139,405
美 元	3,290	6.9851	(美元：人民幣)	106,096
日 圓	26,039	0.2756	(日圓：新台幣)	7,176

合併公司主要承擔美元及人民幣之外幣匯率風險。以下資訊係按持有外幣個體之功能性貨幣彙總表達，所揭露之匯率係指該等功能性貨幣換算至表達貨幣之匯率。具重大影響之外幣兌換損益已實現及未實現如下：

功 能 性 貨 幣	106年度		105年度	
	功 能 性 貨 幣 兌 表 達 貨 幣	淨 兌 換 (損) 益	功 能 性 貨 幣 兌 表 達 貨 幣	淨 兌 換 (損) 益
新 台 幣	1 (新台幣：新台幣)	(\$ 33,804)	1 (新台幣：新台幣)	(\$ 84,735)
人 民 幣	4.507 (人民幣：新台幣)	30,512	4.8490 (人民幣：新台幣)	24,637
其 他		(42)		(265)
		(\$ 3,334)		(\$ 59,833)

三四、附註揭露事項

(一) 重大交易事項及(二)轉投資事業相關資訊：

1. 資金貸與他人：無。
2. 為他人背書保證。(附表一)
3. 期末持有有價證券情形 (不包含投資子公司、關聯企業及合資控制部分)。(附表二)
4. 累積買進或賣出同一有價證券之金額達新臺幣 3 億元或實收資本額 20% 以上。(附表三)

5. 取得不動產之金額達新臺幣 3 億元或實收資本額 20% 以上：(附表四)
6. 處分不動產之金額達新臺幣 3 億元或實收資本額 20% 以上：(無)
7. 與關係人進、銷貨之金額達新臺幣 1 億元或實收資本額 20% 以上。(附表五)
8. 應收關係人款項達新臺幣 1 億元或實收資本額 20% 以上。(附表六)
9. 從事衍生工具交易：(附註二九)
10. 其他：母子公司間及各子公司間之業務關係及重要交易往來情形及金額。(附表九)
11. 被投資公司資訊：(附表七)

(三) 大陸投資資訊

1. 大陸被投資公司名稱、主要營業項目、實收資本額、投資方式、資金匯出入情形、持股比例、本期損益及認列投資損益、期末投資帳面價值、已匯回投資損益及赴大陸地區投資限額。(附表八)
2. 與大陸被投資公司直接或間接經由第三地區所發生下列之重大交易事項，及其價格、付款條件、未實現損益：(附表一、五及六)
 - (1) 進貨金額及百分比與相關應付款項之期末餘額及百分比。
 - (2) 銷貨金額及百分比與相關應收款項之期末餘額及百分比。
 - (3) 財產交易金額及其所產生之損益數額。
 - (4) 票據背書保證或提供擔保品之期末餘額及其目的。
 - (5) 資金融通之最高餘額、期末餘額、利率區間及當期利息總額。
 - (6) 其他對當期損益或財務狀況有重大影響之交易事項，如勞務之提供或收受等。

三五、營運部門財務資訊

合併公司提供給主要營運決策者用以分配資源及評量部門績效之資訊，著重於提供之產品或勞務之類型。合併公司之應報導部門為化工、電熱及貿易部門。

(一) 部門收入與營運結果

合併公司繼續營業單位之收入與營運結果依應報導部門分析如下：

	部 門 收 入		部 門 (損) 益	
	106年度	105年度	106年度	105年度
化 工	\$ 2,357,965	\$ 2,238,473	\$ 253,239	\$ 299,879
電 熱	5,155,448	3,917,795	625,302	761,879
貿 易	<u>437,602</u>	<u>447,047</u>	<u>128,172</u>	<u>159,980</u>
總 額	7,951,015	6,603,315	1,006,713	1,221,738
部門間交易消除	(<u>2,442,741</u>)	(<u>1,239,305</u>)	-	-
繼續營業單位淨額	<u>\$ 5,508,274</u>	<u>\$ 5,364,010</u>	1,006,713	1,221,738
採權益法認列之關聯企業損益份額			138,768	196,427
其他收入			79,649	85,003
其他利益及損失			(344)	(20,383)
財務成本			(2,951)	(2,800)
管理費用			(<u>223,324</u>)	(<u>232,033</u>)
稅前淨利			<u>\$ 998,511</u>	<u>\$ 1,247,952</u>

以上報導之收入係與外部客戶交易所產生。

部門利益係指各個部門所賺取之利潤，不包含應分攤之管理費用、採用權益法之關聯企業損益份額、租金收入、利息收入、佣金收入、股利收入、處分不動產、廠房及設備損益、處分投資損益、外幣兌換淨（損）益、利息費用、什項收支以及所得稅費用。此衡量金額係提供予主要營運決策者，用以分配資源予部門及評量其績效。

(二) 部門資產

因資產之衡量金額未提供予營運決策者，應揭露資產之衡量金額為零。

(三) 主要產品及勞務之收入

合併公司之主要產品及勞務之收入分析如下：

	106年度	105年度
化學產品	\$ 2,356,924	\$ 2,238,473
電熱產品	2,713,748	2,645,446
食品香料	<u>437,602</u>	<u>480,091</u>
	<u>\$ 5,508,274</u>	<u>\$ 5,364,010</u>

(四) 地區別資訊

合併公司主要於四個地區營運－台灣、中國、日本與美國，其收入依營運地點區分之資訊列示如下：

	<u>106年度</u>	<u>105年度</u>
台 灣	\$ 2,053,479	\$ 2,491,271
中 國	2,586,679	2,015,358
日 本	473,244	465,140
美 國	<u>394,872</u>	<u>392,241</u>
	<u>\$ 5,508,274</u>	<u>\$ 5,364,010</u>

(五) 主要客戶資訊

106 及 105 年度無來自單一客戶之收入達合併公司收入總額之 10% 以上者。

立大開發投資股份有限公司及子公司
為他人背書保證

民國 106 年 1 月 1 日至 12 月 31 日

附表一

單位：外幣／新台幣仟元

編號	背書保證公司名稱	被背書保證對象	對單一企業背書保證金額	本期最高背書保證餘額	期末背書保證餘額	書額	實際動支金額	以財產擔保證金額	累計背書保證金額佔最近期財務報表淨值之比率(%)	背書最高保證額	背書保證之期限	屬母子公司對背書保證	屬子公司對背書保證	屬對大陸地區背書保證	註
1	Litsudye International Co., Ltd.	晉一化工股份有限公司	\$ 907,269 (以該公司最近期經會計師查核或核閱財務報告淨值之 50%)	USD 6,000 新台幣178,560 (註1)	USD 6,000 新台幣178,560 (註1)	USD 6,000 新台幣178,560 (註1)	USD 3,000 新台幣89,280 (註1)	USD 6,000 新台幣178,560 (註1)	9.84	\$ 907,269 (以該公司最近期經會計師查核或核閱財務報告淨值之 50%)		N	N	N	註2

註 1：換算匯率係採用 106 年 12 月 31 日台灣銀行即期買入賣出平均匯率。

註 2：因共同投資關係由各出資股東依其持股比例對被投資公司背書保證。

立大開發投資股份有限公司及子公司

期末持有有價證券情形

民國 106 年 12 月 31 日

附表二

單位：新台幣仟元

持 有 之 公 司	有 價 證 券 種 類 及 名 稱	與 有 價 證 券 發 行 人 之 關 係	帳 列 科 目	期 股	數	帳 面 金 額	持 股 比 例 %	市 價 / 股 權 淨 值	備 註
立大開發投資股份有限公司	股權投資 華志創業投資股份有限公司	無	以成本衡量之金融資產 — 非流動	13,587	\$	136	2.72	\$ -	
中日電熱股份有限公司	受益憑證 群益安穩貨幣市場基金	無	公平價值變動列入損益 之金融資產—流動	264,443		4,242	-	4,242	
	群益多重資產組合基金	無	公平價值變動列入損益 之金融資產—流動	878,131		13,681	-	13,681	
	復華高益策略組合基金(複合)	無	公平價值變動列入損益 之金融資產—流動	768,690		10,131	-	10,131	
	復華新興人民幣短期收益基金 (複合)	無	公平價值變動列入損益 之金融資產—流動	689,417		7,156	-	7,156	
	復華全球大趨勢(複合)	無	公平價值變動列入損益 之金融資產—流動	18,878		351	-	351	
	復華美國新星(複合)	無	公平價值變動列入損益 之金融資產—流動	28,829		346	-	346	
	復華數位經濟(複合)	無	公平價值變動列入損益 之金融資產—流動	3,826		197	-	197	
	Litsudye International Co., Ltd.	股權投資 Amkey Venture Capital Fund Inc.	無	以成本衡量之金融資產 — 非流動	301,145	USD	301	10.26	-
	Biotechnology Development Fund	無	以成本衡量之金融資產 — 非流動	-	USD	101	1.83	-	
	Vincera Growth Capital I Limited	無	以成本衡量之金融資產 — 非流動	10,000	USD	10	0.63	-	

(接 次 頁)

(承前頁)

持 有 之 公 司	有 價 證 券 種 類 及 名 稱	與 有 價 證 券 發 行 人 之 關 係	帳 列 科 目	期 股	數	帳 面 金 額	持 股 比 例 %	市 價 / 股 權 淨 值	未 備	註
中 日 電 熱 (廈 門) 有 限 公 司 廈 高 金 屬 工 業 (廈 門)	興業銀行金雪球人民幣理財商品	無	公平價值變動列入損益之金融資產—流動	-	CNY 52,000	-	CNY 52,000			
	優悅開放式淨值型理財產品	無	公平價值變動列入損益之金融資產—流動	-	CNY 2,000	-	CNY 2,000			
	興業銀行金雪球人民幣理財商品	無	公平價值變動列入損益之金融資產—流動	-	CNY 13,000	-	CNY 13,000			
	優悅2號理財計畫	無	公平價值變動列入損益之金融資產—流動	-	CNY 6,000	-	CNY 6,000			
	中銀保本理財	無	公平價值變動列入損益之金融資產—流動	-	CNY 38,000	-	CNY 38,000			
	建行乾元保本型計畫理財產品	無	公平價值變動列入損益之金融資產—流動	-	CNY 26,500	-	CNY 26,500			
	平安卓越計畫理財商品	無	公平價值變動列入損益之金融資產—流動	-		-				
	中銀日積月累計畫產品	無	公平價值變動列入損益之金融資產—流動	-		-				

註：投資子公司相關資訊，請參閱附表七及附表八。

立大開發投資股份有限公司及其子公司
 累積買進或賣出同一有價證券之金額達新臺幣 3 億元或實收資本額 20% 以上

民國 106 年 1 月 1 日至 12 月 31 日

單位：新台幣仟元

附表三

買、賣之公司	有價證券名稱	帳列科目	交易對象	關係	期股		初買		入賣		出		未
					數	金額	數	金額	數	金額	數	金額	
中日電熱(廈門)有限公司	興業銀行金雪球人民幣理財產品E款	透過損益按公允價值衡量之金融資產	興業銀行	無	-	\$ 13,695	-	\$ 150,645	-	\$ 165,939	\$ 164,340	1,599	-
"	興業銀行金雪球優悅理財計劃	"	興業銀行	無	-	-	-	684,750	-	451,720	447,370	4,350	237,380
廈高金屬工業(廈門)有限公司	平安卓越計畫理財商品	"	平安銀行	無	-	118,690	-	278,465	-	226,903	223,685	3,218	173,470
"	建行乾元保本型計畫理財產品	"	中國銀行	無	-	-	-	310,420	-	284,455	283,030	1,425	27,390

註：換算匯率係採用 106 年 12 月 31 日台灣銀行即期買進賣出平均匯率。

立大開發投資股份有限公司及子公司
取得不動產之金額達新臺幣3億元或實收資本額20%以上
民國106年1月1日至12月31日

單位：新台幣仟元

附表四

取得不動產之公司	財產名稱	事實發生日期	交易金額 (未稅)	價款支付情形	交易對象	關係	交易所有人	交易對象為關係人者，其前次移轉資料			價格參考之依據	取得目的及使用情形	及其他事項	約定事項
								移轉日期	移轉金額	移轉金額				
久聯化學工業股份有限公司	土地及建物	106.11.30	\$ 493,000 (未稅)	全額支付	晉一化工股份有限公司	關係企業	土地	無	65/3/22	1,139,911	參考專業評價者出具之評價報告	為配合集團資產整合之目的及因應本公司未來多元化經營可能之需求。		-
							鍾六妹	"	"	"	"			
							梁文生	"	"	"	"			
							梁唐桂妹	"	"	"	"			
							范六妹	無	65/3/22	10,382,275				
							鍾文生	"	"	"	"			
							梁唐桂妹	"	"	"	"			
							范六妹	"	"	"	"			
							余遠聲	"	"	"	"			
							余聲銘	"	"	"	"			
							梁振欽	"	"	"	"			
							陳盛貴	"	"	"	"			
							鍾徐菊枝	"	"	"	"			
							陳盛貴	無	77/9/29	9,504,077				
余聲銘	無	81/3/31	99,280											
余遠聲	無	90/7/24	4,948,121											
梁嘉明	無	102/4/17	250,500,000											
蘇中英	關係企業前董事長	102/4/24	3,296,488											
建	關係企業前董事長	-	-											
關係企業自建	關係企業自建	-	-											

立大開發投資股份有限公司及其子公司
與關係人進、銷貨之金額達新臺幣 1 億元或實收資本額 20% 以上

民國 106 年 1 月 1 日至 12 月 31 日

附表五

單位：新台幣仟元

進(銷)貨公司	交易對象	關係	交易		情形		交易條件與一般交易不同之原因		應收(付)票據、帳款		備註	
			進(銷)貨	金額	佔總進(銷)貨之比率%	授信期間	單	價	授	信		期
廈高金屬工業(廈門)有限公司	中日電熱(廈門)有限公司	子公司對子公司	銷	(\$ 257,384)	22	-	-	-	-	\$ 29,498	12	
中日電熱(廈門)有限公司	廈高金屬工業(廈門)有限公司	子公司對子公司	進	257,384	52	-	-	-	-	(29,498)	33	
廈高金屬工業(廈門)有限公司	中台電熱(深圳)有限公司	子公司對子公司	銷	(202,036)	17	-	-	-	-	10,376	4	
中台電熱(深圳)有限公司	廈高金屬工業(廈門)有限公司	子公司對子公司	進	202,036	51	-	-	-	-	(10,376)	25	
中日電熱(廈門)有限公司	廈高金屬工業(廈門)有限公司	子公司對子公司	銷	(220,667)	24	-	-	-	-	43,455	25	
廈高金屬工業(廈門)有限公司	中日電熱(廈門)有限公司	子公司對子公司	進	220,667	33	-	-	-	-	(43,455)	47	
中日電熱(廈門)有限公司	S.J.H.I. Co., Ltd.	子公司對母公司	銷	(559,276)	61	-	-	-	-	91,686	52	
S.J.H.I. Co., Ltd.	中日電熱(廈門)有限公司	母公司對子公司	進	559,276	100	-	-	-	-	(91,686)	84	
中台電熱(深圳)有限公司	S.J.E.H. Co., Ltd.	子公司對母公司	銷	(579,486)	77	-	-	-	-	4,265	7	
S.J.E.H. Co., Ltd.	中台電熱(深圳)有限公司	母公司對子公司	進	579,486	100	-	-	-	-	(4,265)	56	
S.J.H.I. Co., Ltd.	中日電熱日本股份有限公司	子公司對子公司	銷	(200,051)	32	-	-	-	-	註1	註1	
中日電熱日本股份有限公司	S.J.H.I. Co., Ltd.	子公司對子公司	進	200,051	54	-	-	-	-	註1	註1	
S.J.H.I. Co., Ltd.	中日電熱美國股份有限公司	子公司對子公司	銷	(279,692)	45	-	-	-	-	註1	註1	
中日電熱美國股份有限公司	S.J.H.I. Co., Ltd.	子公司對子公司	進	279,693	76	-	-	-	-	註1	註1	

註 1：中日電熱股份有限公司對 S.J.E.H. Co., Ltd. 及 S.J.H.I. Co., Ltd. 之進貨，係中日電熱股份有限公司居間代採購，再銷售給中日電熱日本股份有限公司及中日電熱美國股份有限公司。截至 106 年 12 月 31 日止，S.J.H.I. Co., Ltd 銷貨予中日電熱股份有限公司尚未收回之應收款項為 147,439 仟元；中日電熱股份有限公司再銷售予中日電熱日本股份有限公司及中日電熱美國股份有限公司尚未收回之應收款項分別為 151,229 仟元及 97,349 仟元。

註 2：上表列示之所有交易於編製合併財務報表時業已沖銷。

立大開發投資股份有限公司及其子公司
應收關係人款項達新臺幣 1 億元或實收資本額 20% 以上
民國 106 年 12 月 31 日

附表六

單位：新台幣千元

帳列應收款項之公司	交易對象	關係	應收款項餘額	週轉率	逾期逾金	應收應收額	關係人款項處理方式	應收後收金額	係人款項呆帳	列帳	備抵金額
S.J.H.I. CO., LTD.	中日電熱股份有限公司	孫公司對子公司	\$ 147,439	4.21 (註1)	\$	-	-	\$ 147,439	\$		-
S.J.E.H. CO., LTD.	中日電熱股份有限公司	孫公司對子公司	136,345	4.53		-	-	131,906			-
中日電熱股份有限公司	中日電熱日本股份有限公司	母公司對子公司	151,229	不適用 (註2)		-	-	178,703			-
廈高金屬工業(廈門)有限公司	中日電熱股份有限公司	孫公司對子公司	142,133	8.40		-	-	142,133			-

註 1：係依屬銷售產生之應收帳款週轉率計算。

註 2：S.J.E.H. Co., Ltd. 及 S.J.H.I. Co., Ltd. 透過中日電熱股份有限公司居間代採購，再銷售給中日電熱日本股份有限公司及中日電熱美國股份有限公司。

註 3：上表列示之所有交易於編製合併財務報表時業已沖銷。

立大開發投資股份有限公司及其子公司
被投資公司資訊、所在地區...等相關資訊

民國 106 年 1 月 1 日至 12 月 31 日

單位：新台幣千元

附表七

投資公司名稱	被投資公司名稱	所在地區	主要營業項目	原本期數	投資未上期數	貢獻未上期金額	本期數	持帳率 %	持帳金額	有被投資公司本期(損)益	本期認列之投資(損)益	備註
立大開發投資股份有限公司	中日電熱股份有限公司	高雄市小港區台機路 12 號	各種電熱管及電熱器等之生產銷售，及有關係產品之進出口貿易業務	\$ 125,646	\$ 125,646	\$ 125,646	8,337,000	74.23	\$ 952,333	\$ 135,857	\$ 100,840	註 1.
	久聯化學工業股份有限公司	台北市大同區南京西路 22 號 11 樓	產銷合成橡膠乳液、聚氯酸酯原料及樹脂	229,033	229,033	229,033	162,200	81.10	793,083	108,968	88,556	註 1.
	立大化工股份有限公司	桃園縣觀音鄉觀音工業區經建六路 17 號	纖維及 PU 樹脂生產及加工	63,977	63,977	63,977	78,400	49.00	1,229,262	98,010	48,025	註 1.
	立業貿易股份有限公司	台北市大同區南京西路 22 號 12 樓	食品用香精之進出口貿易業務	40,541	40,541	40,541	2,700,000	90.00	257,329	79,891	71,901	註 1.
	晉一化工股份有限公司	台北市大同區南京西路 22 號 12 樓	紡織及印染助劑、塑膠類添加劑、塑膠類滑劑之製造及買賣	63,111	63,111	63,111	60,000	50.00	445,986	73,217	36,609	註 1.
	穩好高分子化學工業股份有限公司	台北市內湖區一段 120 巷 21 號 6 樓	合成樹脂糊料、高分子凝集劑等及界面活性劑之製造買賣	55,307	55,307	55,307	8,505,000	30.61	217,665	80,110	24,523	註 1.
	立農化學股份有限公司	雲林縣莿桐鄉埔子村榮村四八之一號	農藥、化工原料、成藥及肥料等之製造及銷售	95,192	95,192	95,192	7,200	100.00	169,157	21,794	21,794	註 1.
	立大貿易股份有限公司	台北市大同區南京西路 22 號 12 樓	紡織纖維助劑之中介業務	14,573	14,573	14,573	8,000	100.00	117,026	18,033	18,033	註 1.
	立松化工股份有限公司	桃園縣觀音鄉觀音工業區經建一路 38 號	合成樹脂糊料及工業用界面活性劑之生產及銷售	19,790	19,790	19,790	360,000	45.00	173,555	59,864	26,939	註 1.
	好福合纖股份有限公司	台北市大同區南京西路 205 號 2 樓	各種纖維紗及加工製品之染色	25,421	25,421	25,421	1,000,000	20.00	29,618	6,236	1,247	註 1.
	久好企業股份有限公司	台北市南京東路三段 201 號 10 樓	代理進口日本武田藥品工業株式會社之藥品、化學品等在台銷售及仲介	5,730	5,730	5,730	49,000	35.00	14,390	3,060	1,071	註 1.
	Litsudye International Co., Ltd.	英屬維京群島	境外投資公司	61,061	61,061	61,061	235	100.00	1,814,538	159,014	159,014	註 1.
	Wiseman International Co., Ltd.	英屬維京群島	境外投資公司	194,693	194,693	194,693	6,000,000	100.00	355,633	USD 197 仟元	5,980	註 1.
	Chin Yee International Development	薩摩亞	境外投資公司	USD 560 仟元	USD 560 仟元	USD 560 仟元	560,000	14.00	25,664	USD 27 仟元	115	註 1.
	久聯化學工業股份有限公司	香港九龍尖沙咀廣東道 33 號中港城 5 座 9 樓	各種合成橡膠等材料之進出口及對各種事業之投資	49,912	49,912	49,912	2,700,000	100.00	110,501	(HKD 1,031 仟元)	(3,997)	註 1.

(接次頁)

(承前頁)

投資公司名稱	被投資公司名稱	稱	所在地	主要營業項目	原本期數	始投未	資上期	額期未	期股	末數	持帳面金額	有被投資公司本期(損)益	本期認列之投資(損)益	備註
中日電熱股份有限公司	S.J.H. (INC) Company Limited	美國伊利諾州	電熱管、電熱器等產品之進出口貿易	USD	60	60	USD	60	600	100.00	\$ 47,018	USD 126	\$ 3,903	註 1.
	S.J.H. (JAPAN) Company Limited	日本東京	電子、電熱及電氣機械器具之買賣及進出口業務	JPY	23,100	23,100	JPY 23,100	23,100	462	48.13	28,351	JPY 64,452	8,372	註 1.
	S.J.H. (BVI) Company Limited	英屬維京群島	境外投資公司	USD	1,580	1,580	USD 1,580	1,580	51,606	100.00	255,653	HKD 61,332	61,332	註 1.
	S.J.H.I. Co. Limited	香港九龍尖沙咀廣東道33號中港城5座9樓	境外投資公司	HKD	28,400	28,400	HKD 23,000	23,000	28,400	28.40	312,488	HKD 40,880	69,242	註 1.
	S.J.E.H. Co. Limited	香港九龍尖沙咀廣東道33號中港城5座9樓	境外投資公司	USD	1,400	1,400	USD 1,400	1,400	5,020,000	29.63	218,770	HKD 18,976	22,829	註 1.
	S.J.E.H. Co. Limited	香港九龍尖沙咀廣東道33號中港城5座9樓	境外投資公司	USD	5,897	5,897	USD 5,897	5,897	6,860,700	40.50	10,047	HKD 18,976	1,097	註 1.
	S.J.H.I. Co. Limited	香港九龍尖沙咀廣東道33號中港城5座9樓	境外投資公司	HKD	7,800	7,800	HKD 7,800	7,800	41,700	41.70	15,418	HKD 40,880	2,347	註 1.
	Chin Yee International Development	香港九龍尖沙咀廣東道33號中港城5座9樓	境外投資公司	USD	1,720	1,720	USD 1,720	1,720	1,720,000	43.00	2,653	USD 27	12	註 1.
	Glorious International Co., Ltd.	汶萊	境外投資公司	USD	230	230	USD 230	230	230,000	100.00	89,995	USD 97	2,947	註 1.
	Lidye Vietnam International Trading	越南	各種食品、建築物料、化學物質及肥料之買賣及進出口業務	USD	300	300	USD 300	300	300,000	100.00	3,420	(VND 1,445,482)	(1,776)	註 1.
	立派食品企業股份有限公司	台北市大同區南京西路22號12樓	食品及相關產品之製造及銷售	USD	20,000	20,000	USD 20,000	20,000	2,000,000	100.00	11,795	(3,564)	(3,564)	註 1.

註 1.: 投資損益係以該期經會計師查核之財務報表認列。

註 2.: 轉投資公司間之損益、長期股權與淨值，於編製合併財務報表時業已全數消除。

註 3.: 大陸被投資公司相關資訊請參閱附表八。

立大開發投資股份有限公司及其子公司

大陸投資資訊

民國 106 年 1 月 1 日至 12 月 31 日

附表八

單位：新台幣千元

1. 大陸被投資公司名稱、主要營業項目、實收資本額、投資方式、資金匯出入、持股比例、本期損益及認列之投資損益、投資帳面價值及匯回投資損益情形：

大陸被投資公司名稱	主要營業項目	實收資本額	投資方式	本月初自台灣匯出累積金額	本期末自台灣匯出累積金額	本期匯出金額	或匯回金額	被投資公司本年被投資度損益	本公司直接或間接持股比例%	本期末投資帳面價值	截至本期末已匯回台灣之投資收益
中日電熱(廈門)有限公司	家用電器之電熱管、洗滌管、洗滌品及其組裝品之進出口貿易	\$ 252,960 (美金 850 萬元)	由海外子公司轉投資之香港 SJIH 公司投資	\$ 125,631 (港幣 3,300 萬元)	\$ -	\$ -	\$ -	\$ 131,277	62.78	\$ 358,582	\$ 987,218
中台電熱(深圳)有限公司	電熱管及其加工品之生產及銷售	178,560 (美金 600 萬元)	由海外子公司轉投資之香港 SJEH 公司投資	32,931 (港幣 865 萬元)	-	-	-	67,555	62.49	200,846	187,580
廈高金屬工業(廈門)有限公司	五金沖件、電熱管生產設備、各類電熱管零件之生產和製造	223,200 (美金 750 萬元)	由中日電熱公司轉投資之香港 SJE(BVI) 公司投資及海外子公司獲利轉投資	119,784 (美金 402.5 萬元)	-	-	-	209,858	62.47	542,313	536,384
晉一化工科技(無錫)有限公司	紡織及印染助劑、塑膠類添加劑等之製造及買賣	119,040 (美金 400 萬元)	由子公司轉投資之汶萊 Chin Yee International Development 投資	16,666 (美金 56 萬元)	-	-	-	10,824	50.00	94,818	28,888
廣州立大樹脂有限公司	聚胺脂樹脂、塗料樹脂、不飽和樹脂、纖維加工樹脂等之製造及買賣	178,560 (美金 600 萬元)	由子公司轉投資之英屬維京群島 Wiseman International Co., Ltd. 投資	178,560 (美金 600 萬元)	-	-	-	5,982	49.00	173,568	19,844
久聯化學工業(上海)有限公司	合成橡膠乳液、聚氣酸酯原料及樹脂之製造及買賣	38,688 (美金 130 萬元)	由子公司轉投資之香港久聯化學工業(香港)股份有限公司投資	38,688 (美金 130 萬元)	-	-	-	(3,977)	81.1	85,811	-
統來國際貿易(上海)有限公司	國際貿易、轉口貿易、貿易代理、商業性簡單加工等業務及商務諮詢服務	17,856 (美金 60 萬元) (註 5)	由子公司轉投資之汶萊 Glorious International Co., Ltd. 投資	6,845 (美金 23 萬元)	-	-	-	2,672	100	77,143	13,646

2. 赴大陸地區投資限額：

投資公司名稱	本期末累計自台灣匯出赴大陸地區投資金額	經濟部投資審議會核准投資金額	依經濟部投資審議會規定
立大開發投資股份有限公司	\$ 67,765 (港幣 1,780 萬元)	\$ 393,042 (港幣 1,780 萬元及美金 1,093 萬元)	依經濟部投資審議會規定 (註 1)
中日電熱股份有限公司	210,581 (港幣 2,385 萬元及美金 402.5 萬元)	210,581 (港幣 2,385 萬元及美金 402.5 萬元)	769,817
晉一化工股份有限公司	16,666 (美金 56 萬元)	16,666 (美金 56 萬元)	527,098
立大化工股份有限公司	178,560 (美金 600 萬元)	178,560 (美金 600 萬元)	804,838
久聯化學工業股份有限公司	38,688 (美金 130 萬元)	38,688 (美金 130 萬元)	625,375
立大貿易股份有限公司	6,845 (美金 23 萬元)	6,845 (美金 23 萬元)	70,215

註 1：依「在大陸地區從事投資或技術合作審查原則」規定之限額。

註 2：投資損益係以同期間經會計師查核之財務報表認列。

註 3：轉投資公司間之損益、長期股權與被淨值，於編製合併財務報表時業已全數消除。

註 4：係轉投資匯出美金 23 萬元及盈餘轉增資 37 萬元。

立大開發投資股份有限公司及子公司
 母子公司間業務關係及重要交易往來情形

民國 106 年 1 月 1 日至 12 月 31 日

附表九

單位：新台幣千元

編號 (註一)	交易人名稱	交易往來對象	與交易人之關係	交易		往來		情形	
				科目	金額 (註二)	交易條件	佔合併總資產之比率%		
1	中日電熱股份有限公司	S.J.H.I. CO., LTD. S.J.H.I. CO., LTD. S.J.E.H. CO., LTD. S.J.E.H. CO., LTD. 中日電熱美國股份有限公司 中日電熱美國股份有限公司 中日電熱日本股份有限公司 中日電熱日本股份有限公司 廈高金屬工業(廈門)有限公司	子公司對子公司 子公司對子公司 子公司對子公司 子公司對子公司 子公司對子公司 子公司對子公司 子公司對子公司 子公司對子公司	應付帳款(註四)	\$ 147,439	係按一般交易條件及價格辦理	2.68		
				營業成本	8,885	係按一般交易條件及價格辦理	0.16		
				應付帳款(註四)	136,345	係按一般交易條件及價格辦理	2.48		
				營業成本	9,078	係按一般交易條件及價格辦理	0.16		
				佣金收入	30,490	係按一般交易條件及價格辦理	0.55		
				應收帳款(註五)	97,331	係按一般交易條件及價格辦理	1.01		
				佣金收入	29,939	係按一般交易條件及價格辦理	0.54		
				應收帳款(註五)	152,413	係按一般交易條件及價格辦理	1.57		
				應收帳款(註五)	142,133	係按一般交易條件及價格辦理	1.47		
				2	S.J.E.H. CO., LTD.	中台電熱(深圳)有限公司 中台電熱(深圳)有限公司 中日電熱美國股份有限公司 中日電熱日本股份有限公司	母公司對子公司 母公司對子公司 子公司對子公司 子公司對子公司	營業成本	579,486
應付帳款	4,265	係按一般交易條件及價格辦理	0.04						
營業收入	3,774	係按一般交易條件及價格辦理	0.07						
營業收入	4,532	係按一般交易條件及價格辦理	0.08						
3	S.J.H.I. CO., LTD.	中日電熱(廈門)有限公司 中日電熱(廈門)有限公司 中日電熱美國股份有限公司 中日電熱日本股份有限公司	母公司對子公司 母公司對子公司 子公司對子公司 子公司對子公司	營業成本	559,276	係按一般交易條件及價格辦理	10.15		
				應付帳款	91,686	係按一般交易條件及價格辦理	0.95		
				營業收入	279,692	係按一般交易條件及價格辦理	2.89		
				營業收入	200,051	係按一般交易條件及價格辦理	3.63		

(接次頁)

(承前頁)

編號 (註一)	交易人名稱	交易往來對象	與交易人之關係	交易		往來		來		情形 或 總 資產 之 比率%
				科目	目	金額 (註二)	件	交易 條件	佔 總 資產 之 比率%	
4	廈高金屬工業有限公司	中日電熱(廈門)有限公司 中日電熱(廈門)有限公司 中日電熱(廈門)有限公司 中日電熱(廈門)有限公司 中台電熱(深圳)有限公司 中台電熱(深圳)有限公司 中日電熱美國股份有限公司 中日電熱日本股份有限公司	子公司 子公司 子公司 子公司 子公司 子公司 子公司 子公司	子公司 子公司 子公司 子公司 子公司 子公司 子公司 子公司	營業收入 應收帳款 營業成本 應付帳款 營業收入 應收帳款 營業收入 營業收入	\$ 257,384 29,498 220,667 43,455 202,036 10,376 50,509 67,371	係按一般交易條件及價格辦理 係按一般交易條件及價格辦理 係按一般交易條件及價格辦理 係按一般交易條件及價格辦理 係按一般交易條件及價格辦理 係按一般交易條件及價格辦理 係按一般交易條件及價格辦理 係按一般交易條件及價格辦理	4.67 0.30 4.01 0.45 3.67 0.11 0.92 1.22		

註一：0代表母公司、子公司依公司別由阿拉伯數字1開始依序編號。

註二：交易往來金額佔合併總營收或總資產之比率計算，若屬資產負債科目，以年底餘額佔合併總資產及負債之方式計算；若屬損益科目，以年度累積金額佔合併總營收之方式計算。

註三：上表列示之所有交易於編製合併財務報表時業已沖銷。

註四：含進貨及代採購之應付帳款。

註五：含佣金收入及代採購之應收帳款。

立大開發投資股份有限公司

個體財務報告暨會計師查核報告
民國106及105年度

地址：台北市南京西路22號12樓

電話：(02)25559231

§ 目 錄 §

項	目 頁	次	財 務 報 告 附 註 編 號
一、封 面	1		-
二、目 錄	2		-
三、會計師查核報告	3~5		-
四、個體資產負債表	6		-
五、個體綜合損益表	7~8		-
六、個體權益變動表	9		-
七、個體現金流量表	10~11		-
八、個體財務報表附註			
(一) 公司沿革	12		一
(二) 通過財務報告之日期及程序	12		二
(三) 新發布及修訂準則及解釋之適用	12~18		三
(四) 重大會計政策之彙總說明	18~28		四
(五) 重大會計判斷、估計及假設不確定性之主要來源	28		五
(六) 重要會計項目之說明	29~47		六~二一
(七) 關係人交易	47~48		二二
(八) 其 他	48~49		二三
(九) 附註揭露事項			
1. 重大交易事項相關資訊	49, 52~53 , 59~60		二四
2. 轉投資事業相關資訊	49, 51~60		二四
3. 大陸投資資訊	50, 51~58, 61~62		二四
			-

會計師查核報告

立大開發投資股份有限公司 公鑒：

查核意見

立大開發投資股份有限公司民國 106 年及 105 年 12 月 31 日之個體資產負債表，暨民國 106 年及 105 年 1 月 1 日至 12 月 31 日之個體綜合損益表、個體權益變動表、個體現金流量表以及個體財務報表附註（包括重大會計政策彙總），業經本會計師查核竣事。

依本會計師之意見，基於本會計師之查核結果及其他會計師之查核報告（請參閱其他事項段），上開個體財務報表在所有重大方面係依照證券發行人財務報告編製準則編製，足以允當表達立大開發投資股份有限公司民國 106 年及 105 年 12 月 31 日之個體財務狀況，暨民國 106 年及 105 年 1 月 1 日至 12 月 31 日之個體財務績效與個體現金流量。

查核意見之基礎

本會計師係依照會計師查核簽證財務報表規則及一般公認審計準則執行查核工作。本會計師於該等準則下之責任將於會計師查核個體財務報表之責任段進一步說明。本會計師所隸屬事務所受獨立性規範之人員已依會計師職業道德規範，與立大開發投資股份有限公司保持超然獨立，並履行該規範之其他責任。基於會計師之查核結果及其他會計師之查核報告，本會計師相信已取得足夠及適切之查核證據，以作為表示查核意見之基礎。

其他事項

列入上開個體財務報表中，部分採用權益法之被投資公司之財務報表係由其他會計師查核，因此，本會計師對上開個體財務報表所表示之意見中，

有關該等公司採用權益法之投資及相關附註揭露事項，係依據其他會計師之查核報告認列與揭露。該等被投資公司民國 106 年及 105 年 12 月 31 日對採用權益法投資餘額分別計新台幣 1,440,427 仟元及 1,453,037 仟元，分別占總資產之 22.34%及 22.92%；民國 106 年及 105 年 1 月 1 日至 12 月 31 日採用權益法認列之綜合損益分別計新台幣 134,933 仟元及 70,744 仟元，分別占綜合損益總額之 37.89%及 15.44%。

管理階層與治理單位對個體財務報表之責任

管理階層之責任係依照證券發行人財務報告編製準則編製允當表達之個體財務報表，且維持與個體財務報表編製有關之必要內部控制，以確保個體財務報表未存有導因於舞弊或錯誤之重大不實表達。

於編製個體財務報表時，管理階層之責任亦包括評估立大開發投資股份有限公司繼續經營之能力、相關事項之揭露，以及繼續經營會計基礎之採用，除非管理階層意圖清算立大開發投資股份有限公司或停止營業，或除清算或停業外別無實際可行之其他方案。

立大開發投資股份有限公司之治理單位（含監察人）負有監督財務報導流程之責任。

會計師查核個體財務報表之責任

本會計師查核個體財務報表之目的，係對個體財務報表整體是否存在導因於舞弊或錯誤之重大不實表達取得合理確信，並出具查核報告。合理確信係高度確信，惟依照一般公認審計準則執行之查核工作無法保證必能偵出個體財務報表存有之重大不實表達。不實表達可能導因於舞弊或錯誤。如不實表達之個別金額或彙總數可合理預期將影響個體財務報表使用者所作之經濟決策，則被認為具有重大性。

本會計師依照一般公認審計準則查核時，運用專業判斷並保持專業上之懷疑。本會計師亦執行下列工作：

1. 辨認並評估個體財務報表導因於舞弊或錯誤之重大不實表達風險；對所評估之風險設計及執行適當之因應對策；並取得足夠及適切之查核證據以作為查核意見之基礎。因舞弊可能涉及共謀、偽造、故意遺漏、不實聲明或踰越內部控制，故未偵出導因於舞弊之重大不實表達之風險高於導因於錯誤者。

2. 對與查核攸關之內部控制取得必要之瞭解，以設計當時情況下適當之查核程序，惟其目的非對立大開發投資股份有限公司內部控制之有效性表示意見。
 3. 評估管理階層所採用會計政策之適當性，及其所作會計估計與相關揭露之合理性。
 4. 依據所取得之查核證據，對管理階層採用繼續經營會計基礎之適當性，以及使立大開發投資股份有限公司繼續經營之能力可能產生重大疑慮之事件或情況是否存在重大不確定性，作出結論。本會計師若認為該等事件或情況存在重大不確定性，則須於查核報告中提醒個體財務報表使用者注意個體財務報表之相關揭露，或於該等揭露係屬不適當時修正查核意見。本會計師之結論係以截至查核報告日所取得之查核證據為基礎，惟未來事件或情況可能導致立大開發投資股份有限公司不再具有繼續經營之能力。
 5. 評估個體財務報表（包括相關附註）之整體表達、結構及內容，以及個體財務報表是否允當表達相關交易及事件。
 6. 對於立大開發投資股份有限公司內組成個體之財務資訊取得足夠及適切之查核證據，以對個體財務報表表示意見。本會計師負責查核案件之指導、監督及執行，並負責形成立大開發投資股份有限公司查核意見。
- 本會計師與治理單位溝通之事項，包括所規劃之查核範圍及時間，以及重大查核發現（包括於查核過程中所辨認之內部控制顯著缺失）。

勤業眾信聯合會計師事務所

會計師 楊 靜 婷



楊靜婷

會計師 劉 水 恩



劉水恩

證券暨期貨管理委員會核准文號
台財證六字第 0930128050 號

證券暨期貨管理委員會核准文號
台財證六字第 0920123784 號

中 華 民 國 107 年 4 月 13 日

立大開發投資股份有限公司

個體資產負債表

民國 106 年及 105 年 12 月 31 日

單位：新台幣仟元

代 碼	資 產	106年12月31日		105年12月31日	
		金 額	%	金 額	%
	流動資產				
1100	現金及約當現金 (附註六)	\$ 220,125	3	\$ 216,035	4
1147	無活絡市場之債務工具投資—流動 (附註七)	-	-	7,500	-
1160	其他應收款 (附註二二)	274	-	1,700	-
1470	其他流動資產 (附註十二)	1,436	-	561	-
11XX	流動資產總計	<u>221,835</u>	<u>3</u>	<u>225,796</u>	<u>4</u>
	非流動資產				
1550	採用權益法之投資 (附註九及二三)	6,213,942	97	6,105,238	96
1543	以成本衡量之金融資產—非流動 (附註八)	136	-	136	-
1600	不動產、廠房及設備 (附註十)	7,345	-	4,532	-
1760	投資性不動產 (附註十一)	2,709	-	2,767	-
1840	遞延所得稅資產 (附註十八)	942	-	847	-
1990	其他非流動資產	89	-	103	-
15XX	非流動資產總計	<u>6,225,163</u>	<u>97</u>	<u>6,113,623</u>	<u>96</u>
1XXX	資 產 總 計	<u>\$ 6,446,998</u>	<u>100</u>	<u>\$ 6,339,419</u>	<u>100</u>
	負債及權益				
	流動負債				
2150	應付票據	\$ 130	-	\$ -	-
2219	其他應付款 (附註十三)	18,409	-	17,618	-
2230	本期所得稅負債	24,696	-	13,996	-
2399	其他流動負債	81	-	80	-
21XX	流動負債總計	<u>43,316</u>	<u>-</u>	<u>31,694</u>	<u>-</u>
	非流動負債				
2570	遞延所得稅負債 (附註十八)	301,284	5	289,998	5
2640	淨確定福利負債—非流動 (附註十四)	2,708	-	2,409	-
2670	其他長期員工福利負債	1,352	-	1,393	-
25XX	非流動負債總計	<u>305,344</u>	<u>5</u>	<u>293,800</u>	<u>5</u>
2XXX	負債總計	<u>348,660</u>	<u>5</u>	<u>325,494</u>	<u>5</u>
	權益 (附註十五)				
3110	普通股	637,665	10	637,665	10
3200	資本公積	59,510	1	42,783	1
	保留盈餘				
3310	法定盈餘公積	863,024	13	802,059	13
3320	特別盈餘公積	4,097,145	64	3,881,994	61
3350	未分配盈餘	524,891	8	609,645	9
3300	保留盈餘合計	<u>5,485,060</u>	<u>85</u>	<u>5,293,698</u>	<u>83</u>
3400	其他權益項目	(83,897)	(1)	39,779	1
3XXX	權益總計	<u>6,098,338</u>	<u>95</u>	<u>6,013,925</u>	<u>95</u>
	負債與權益總計	<u>\$ 6,446,998</u>	<u>100</u>	<u>\$ 6,339,419</u>	<u>100</u>

後附之附註係本個體財務報告之一部分。

(請參閱勤業眾信聯合會計師事務所民國 107 年 4 月 13 日查核報告)

董事長：廖仁群



經理人：陳信志



會計主管：蘇建榮





立大開發投資股份有限公司

個體綜合損益表

民國 106 年及 105 年 1 月 1 日至 12 月 31 日

單位：新台幣仟元，惟
每股盈餘為元

代 碼		106年度		105年度	
		金 額	%	金 額	%
4100	營業收入淨額（附註十六及二二）	\$ 617,451	100	\$ 724,564	100
5110	營業成本	-	-	-	-
5900	營業毛利	617,451	100	724,564	100
6000	營業費用（附註十七及二二）	(45,104)	(7)	(43,417)	(6)
6900	營業淨利	572,347	93	681,147	94
	營業外收入及支出（附註十七）				
7020	其他利益及損失	(15,721)	(3)	(2,391)	-
7900	稅前利益	556,626	90	678,756	94
7950	所得稅費用（附註十八）	(41,263)	(6)	(49,879)	(7)
8200	本年度淨利	<u>515,363</u>	<u>84</u>	<u>628,877</u>	<u>87</u>
	其他綜合損益（附註十四、十五及十八）				
8310	不重分類至損益之項目				
8311	確定福利計畫之再衡量數	(311)	-	(1,046)	-
8321	採用權益法認列關聯企業之確定福利計畫再衡量數	(4,910)	(1)	(29,551)	(4)
8349	與不重分類之項目相關之所得稅	52	-	177	-

（接次頁）

(承前頁)

代 碼		106年度		105年度	
		金 額	%	金 額	%
8360	後續可能重分類至損益 之項目(附註十五)				
8361	國外營運機構財務 報表換算之兌換 差額	(\$ 119,809)	(19)	(\$ 124,180)	(17)
8370	採用權益法認列關 聯企業之國外營 運機構財務報表 換算之兌換差額	(3,867)	(1)	(16,177)	(3)
8300	本年度其他綜合損 益(稅後淨額)	(128,845)	(21)	(170,777)	(24)
8500	本年度綜合損益總額	<u>\$ 386,518</u>	<u>63</u>	<u>\$ 458,100</u>	<u>63</u>
	每股盈餘(附註十九)				
	來自繼續營業單位				
9750	基 本	<u>\$ 8.08</u>		<u>\$ 9.86</u>	
9850	稀 釋	<u>\$ 8.08</u>		<u>\$ 9.86</u>	

後附之附註係本個體財務報告之一部分。

(請參閱勤業眾信聯合會計師事務所民國 107 年 4 月 13 日查核報告)

董事長：廖仁群



經理人：陳信志



會計主管：蘇建榮





立大開發投資股份有限公司
個體損益變動表

民國 106 年及 105 年 1 月 1 日至 12 月 31 日

單位：新台幣仟元

代碼	普通股 股數(仟股)	股本 金額	資本 公積	保 積	法定盈餘公積	特別盈餘公積	留 存	盈 餘	合 計	其 他 權 益	權 益 總 額	其他權益	
												國外營運機構 財務報表換算 之兌換差額	國外營運機構 財務報表換算 之兌換差額
A1	63,767	\$ 637,665	\$ 42,783	\$ 744,993	\$ 3,685,664	\$ 570,663	\$ 5,001,320	\$ 180,136	\$ 5,861,904				
B1	-	-	-	57,066	-	(57,066)	-	-	-				
B3	-	-	-	-	196,330	(196,330)	-	-	-				
B5	-	-	-	-	-	(306,079)	(306,079)	-	(306,079)				
						(559,475)	(306,079)	-	(306,079)				
D1	-	-	-	-	-	628,877	628,877	-	628,877				
D3	-	-	-	-	-	(30,420)	(30,420)	(140,357)	(170,777)				
D5	-	-	-	-	-	598,457	598,457	(140,357)	458,100				
Z1	63,767	637,665	42,783	802,059	3,881,994	609,645	5,293,698	39,779	6,013,925				
B1	-	-	-	60,965	-	(60,965)	-	-	-				
B3	-	-	-	-	215,151	(215,151)	-	-	-				
B5	-	-	-	-	-	(318,832)	(318,832)	-	(318,832)				
						(594,948)	(318,832)	-	(318,832)				
C7	-	-	16,727	-	-	-	-	-	16,727				
D1	-	-	-	-	-	515,363	515,363	-	515,363				
D3	-	-	-	-	-	(5,169)	(5,169)	(123,676)	(128,845)				
D5	-	-	-	-	-	510,194	510,194	(123,676)	386,518				
Z1	63,767	637,665	59,510	863,024	4,097,145	524,891	5,485,060	83,897	6,098,338				

後附之附註係本個體財務報告之一部分。
(請參閱勤業眾信聯合會計師事務所民國 107 年 4 月 13 日查核報告)



董事長：廖仁群



經理人：陳信志



會計主管：蘇建榮



立大開發投資股份有限公司

個體現金流量表

民國 106 年及 105 年 1 月 1 日至 12 月 31 日

單位：新台幣仟元

代 碼		106年度	105年度
	營業活動之現金流量		
A10000	本年度稅前淨利	\$ 556,626	\$ 678,756
A20010	收益費損項目		
A20100	折舊費用	749	464
A20200	攤銷費用	18	18
A21200	利息收入	(2,252)	(1,112)
A22300	採用權益法認列之子公司、關 聯企業損益份額	(598,552)	(707,264)
A21300	股利收入	-	(331)
A30000	營業資產及負債之淨變動數		
A31180	其他應收款	1,426	(1,469)
A31240	其他流動資產	(875)	(398)
A32130	應付票據	130	-
A32180	其他應付款	791	258
A32230	其他流動負債	1	4
A32240	淨確定福利負債	40	162
A32990	其他長期員工福利負債	(41)	303
A33000	營運產生之現金流出	(41,939)	(30,609)
A33100	收取之利息	2,252	1,112
A33200	收取之股利	377,989	395,291
A33500	支付之所得稅	(19,372)	(39,665)
AAAA	營業活動之淨現金流入	<u>318,930</u>	<u>326,129</u>
	投資活動之現金流量		
B00600	取得無活絡市場之債務工具投資	-	(7,500)
B00700	處分無活絡市場之債務工具投資價 款	7,500	-
B01400	減資退還以成本衡量之金融資產價 款	-	208
B02700	購置不動產、廠房及設備	(3,504)	(48)
B04500	購置無形資產	(8)	(15)
B03800	存出保證金減少	4	-
BBBB	投資活動之淨現金流入(出)	<u>3,992</u>	<u>(7,355)</u>

(接次頁)

(承前頁)

<u>代 碼</u>		<u>106年度</u>	<u>105年度</u>
	籌資活動之現金流量		
C04500	支付股利	(\$ 318,832)	(\$ 306,079)
EEEE	年度現金及約當現金淨增加數	4,090	12,695
E00100	年初現金及約當現金餘額	<u>216,035</u>	<u>203,340</u>
E00200	年底現金及約當現金餘額	<u>\$ 220,125</u>	<u>\$ 216,035</u>

後附之附註係本個體財務報告之一部分。

(請參閱勤業眾信聯合會計師事務所民國 107 年 4 月 13 日查核報告)

董事長：廖仁群



經理人：陳信志



會計主管：蘇建榮



立大開發投資股份有限公司

個體財務報表附註

民國 106 年及 105 年 1 月 1 日至 12 月 31 日

(除另予註明者外，金額係以新台幣仟元為單位)

一、公司沿革及營業

立大開發投資股份有限公司(以下簡稱本公司)創立於 51 年 1 月 26 日，原名為「立農化學工業股份有限公司」，78 年 12 月 12 日更名為現之「立大開發投資股份有限公司」，主要營業項目為對各種生產事業、金融事業及對興建商業大樓及國民住宅之投資。

本個體財務報告係以本公司之功能性貨幣新台幣表達。

二、通過財務報告之日期及程序

本個體財務報告於 107 年 4 月 13 日經董事會通過。

三、新發布及修訂準則及解釋之適用

- (一) 首次適用修正後之證券發行人財務報告編製準則及經金融監督管理委員會(以下稱「金管會」)認可並發布生效之國際財務報導準則(IFRS)、國際會計準則(IAS)、解釋(IFRIC)及解釋公告(SIC)(以下稱「IFRSs」)

除下列說明外，適用修正後之證券發行人財務報告編製準則及金管會認可並發布生效之 IFRSs 將不致造成本公司會計政策之重大變動：

1. IAS 36 之修正「非金融資產可回收金額之揭露」

IAS 36 之修正係釐清本公司僅須於認列或迴轉資產或現金產生單位減損損失當期揭露其可回收金額。此外，已認列或迴轉減損之不動產、廠房及設備之可回收金額若以公允價值減處分成本衡量，本公司將揭露公允價值層級，對屬第 2 或 3 等級公允價值衡量，並將額外揭露衡量公允價值之評價技術及每一關鍵假設。若以現值法衡量公允價值減處分成本，須增加揭露所採用之折現率。

2. 證券發行人財務報告編製準則之修正

該修正除配合金管會認可並發布生效之 IFRSs 新增若干會計項目及非金融資產減損揭露規定外，另配合國內實施 IFRSs 情形，強調若干認列與衡量規定，並新增關係人交易及商譽等揭露。

該修正規定，其他公司或機構與本公司之董事長或總經理為同一人，或具有配偶或二親等以內關係者，除能證明不具控制或重大影響者外，係屬實質關係人。此外，該修正規定應揭露與本公司進行交易之關係人名稱及關係，若單一關係人交易金額或餘額達本公司各該項交易總額或餘額 10% 以上者，應按關係人名稱單獨列示。

此外，若被收購公司於合併後之實際營運情形與收購時之預期效益有重大差異者，該修正規定應附註揭露。

106 年追溯適用前述修正時，係增加關係人交易之揭露，請參閱附註二二。

(二) 107 年適用之證券發行人財務報告編製準則及金管會認可之 IFRSs

<u>新發布 / 修正 / 修訂準則及解釋</u>	<u>IASB 發布之生效日(註1)</u>
「2014-2016 週期之年度改善」	(註2)
IFRS 2 之修正「股份基礎給付交易之分類與衡量」	2018 年 1 月 1 日
IFRS 4 之修正「於 IFRS 4『保險合約』下 IFRS 9『金融工具』之適用」	2018 年 1 月 1 日
IFRS 9「金融工具」	2018 年 1 月 1 日
IFRS 9 及 IFRS 7 之修正「強制生效日及過渡揭露」	2018 年 1 月 1 日
IFRS 9 之修正「具負補償之提前還款特性」	2019 年 1 月 1 日 (註3)
IFRS 15「客戶合約之收入」	2018 年 1 月 1 日
IFRS 15 之修正「IFRS 15 之闡釋」	2018 年 1 月 1 日
IAS 7 之修正「揭露倡議」	2017 年 1 月 1 日
IAS 12 之修正「未實現損失之遞延所得稅資產之認列」	2017 年 1 月 1 日
IAS 40 之修正「投資性不動產之轉換」	2018 年 1 月 1 日
IFRIC 22「外幣交易與預收(付)對價」	2018 年 1 月 1 日

註 1：除另註明外，上述新發布 / 修正 / 修訂準則或解釋係於各該日期以後開始之年度期間生效。

註 2：IFRS 12 之修正係追溯適用於 2017 年 1 月 1 日以後開始之年度期間；IAS 28 之修正係追溯適用於 2018 年 1 月 1 日以後開始之年度期間。

註 3：金管會尚未認可該修正，惟允許得選擇提前於 107 年 1 月 1 日適用。

1. IFRS 9「金融工具」及相關修正

金融資產之分類、衡量與減損

就金融資產方面，所有原屬於 IAS 39「金融工具：認列與衡量」範圍內之金融資產後續衡量係以攤銷後成本衡量或以公允價值衡量。IFRS 9 對金融資產之分類規定如下。

本公司投資之債務工具，若其合約現金流量完全為支付本金及流通在外本金金額之利息，分類及衡量如下：

(1) 以收取合約現金流量為目的之經營模式而持有該金融資產，則該金融資產係以攤銷後成本衡量。此類金融資產後續係按有效利率認列利息收入於損益，並持續評估減損，減損損益認列於損益。

(2) 藉由收取合約現金流量與出售金融資產而達成目的之經營模式而持有該金融資產，則該金融資產係以透過其他綜合損益按公允價值衡量。此類金融資產後續係按有效利率認列利息收入於損益，並持續評估減損，減損損益與兌換損益亦認列於損益，其他公允價值變動則認列於其他綜合損益。於該金融資產除列或重分類時，原先累積於其他綜合損益之公允價值變動應重分類至損益。

本公司投資非屬前述條件之金融資產，係以公允價值衡量，公允價值變動認列於損益。惟本公司得選擇於原始認列時，將非持有供交易之權益投資指定為透過其他綜合損益按公允價值衡量。此類金融資產除股利收益認列於損益外，其他相關利益及損失係認列於其他綜合損益，後續無須評估減損，累積於其他綜合損益之公允價值變動亦不重分類至損益。

本公司以 106 年 12 月 31 日持有之金融資產與當日所存在之事實及情況，評估以成本衡量之未上市（櫃）股票投資將因適用 IFRS 9 改按公允價值衡量，並選擇為透過其他綜合損益按公允價值衡量，公允價值變動係累積於其他權益，於投資處分時不再重分類至損益，而直接轉入保留盈餘。

IFRS 9 改採用「預期信用損失模式」認列金融資產之減損。以攤銷後成本衡量之金融資產、強制透過其他綜合損益按公允價值衡量之金融資產、應收租賃款、IFRS 15「客戶合約之收入」產生之合約資產或放款承諾及財務保證合約，應認列備抵損失。若金融資產之信用風險自原始認列後並未顯著增加，則備抵損失係按未來 12 個月之預期信用損失衡量。若金融資產之信用風險自原始認列後已顯著增加且非低信用風險，則備抵損失係按剩餘存續期間之預期信用損失衡量。但未包括重大財務組成部分之應收帳款必須按存續期間之預期信用損失衡量備抵損失。

此外，原始認列時已有信用減損之金融資產，本公司考量原始認列時之預期信用損失以計算信用調整後之有效利率，後續備抵損失則按後續預期信用損失累積變動數衡量。

本公司評估對於應收帳款將適用簡化作法，以存續期間預期信用損失衡量備抵損失。本公司預期適用 IFRS 9 預期信用損失模式將使金融資產之信用損失更早認列。

本公司選擇於適用 IFRS 9 金融資產之認列、衡量與減損規定時不重編 106 年度比較資訊，首次適用之累積影響數將認列於首次適用日，並將揭露適用 IFRS 9 之分類變動及調節資訊。

追溯適用 IFRS 9 金融資產分類、衡量與減損規定，對 107 年 1 月 1 日資產、負債及權益之影響預計如下：

資產、負債及權益之影響	106年12月31日 帳面金額	首次適用 之調整	107年1月1日 調整後之 帳面金額
以成本衡量之金融資產			
—非流動	\$ 136	(\$ 136)	\$ -
透過其他綜合損益按公允價值衡量之金融資產—非流動	-	136	136
資產影響	<u>\$ 136</u>	<u>\$ -</u>	<u>\$ 136</u>

2. IAS 40 之修正「投資性不動產之轉換」

該修正釐清，本公司僅當不動產符合（或不再符合）投資性不動產定義，且有用途改變證據時，始應將不動產轉入或轉出投資性不動產。僅因管理階層對不動產使用意圖之改變不能作為用途改變之證據。此外，該修正釐清用途改變之證據不限於 IAS 40 所列之情形。

本公司將依 107 年 1 月 1 日存在之情況，按前述修正將不動產作必要之重分類，此外，本公司將於 107 年額外揭露重分類金額，並將 107 年 1 月 1 日之重分類納入投資性不動產帳面金額之調節。

除上述影響外，截至本個體財務報告通過發布日止，本公司評估其他準則、解釋之修正將不致對財務狀況與財務績效造成重大影響。

(三) IASB 已發布但尚未經金管會認可並發布生效之 IFRSs

新發布 / 修正 / 修訂準則及解釋	IASB 發布之生效日(註1)
「2015-2017 週期之年度改善」	2019 年 1 月 1 日 (註 2)
IFRS 9 之修正「具負補償之提前還款特性」	2019 年 1 月 1 日
IFRS 10 及 IAS 28 之修正「投資者與其關聯企業或合資間之資產出售或投入」	未 定
IFRS 16「租賃」	2019 年 1 月 1 日 (註 3)
IFRS 17「保險合約」	2021 年 1 月 1 日
IAS 19 之修正「計畫修正、縮減或清償」	2019 年 1 月 1 日 (註 4)
IAS 28 之修正「對關聯企業及合資之長期權益」	2019 年 1 月 1 日
IFRIC 23「所得稅之不確定性之處理」	2019 年 1 月 1 日

註 1：除另註明外，上述新發布／修正／修訂準則或解釋係於各該日期以後開始之年度期間生效。

註 2：金管會允許合併公司得選擇提前於 107 年 1 月 1 日適用此項修正。

註 3：金管會於 106 年 12 月 19 日宣布我國企業應自 108 年 1 月 1 日適用 IFRS 16。

註 4：2019 年 1 月 1 日以後發生之計畫修正、縮減或清償適用此項修正。

1. IFRS 16「租賃」

IFRS 16 係規範租賃之會計處理，該準則將取代 IAS 17「租賃」及相關解釋。

於適用 IFRS 16 時，若本公司為承租人，除低價值標的資產租賃及短期租賃得選擇採用類似 IAS 17 之營業租賃處理外，其他租賃皆應於個體資產負債表上認列使用權資產及租賃負債。個體綜合損益表應分別表達使用權資產之折舊費用及租賃負債按有效利息法所產生之利息費用。在個體現金流量表中，償付租賃負債之本金金額表達為籌資活動，支付利息部分則列為營業活動。

對於本公司為出租人之會計處理預計無重大影響。

IFRS 16 生效時，本公司得選擇追溯適用至比較期間或將首次適用之累積影響數認列於首次適用日。

2. IFRIC 23「所得稅之不確定性之處理」

IFRIC 23 釐清當所得稅處理存在不確定性時，本公司須假設稅務主管機關將可取具所有相關資料進行審查，若判斷其申報之所得稅處理很有可能被稅務主管機關接受，本公司對於課稅所得、課稅基礎、未使用課稅損失、未使用課稅抵減及稅率之決定必須與申報所得稅時所採用之所得稅處理一致。若稅務主管機關並非很有可能接受申報之所得稅處理，本公司須採最可能金額或預期值（應採兩者中較能預測不確定性最終結果之

方法) 評估。若事實及情況改變，本公司須重評估其判斷與估計。

本公司得在不使用後見之明之前提下追溯適用 IFRIC 23 並重編比較期間資訊，或將首次適用之累積影響數認列於首次適用日。

3. IAS 19 之修正「計畫修正、縮減或清償」

該修正規定，發生計畫修正、縮減或清償時，應以發生時用以再衡量淨確定福利負債(資產)之精算假設來決定該年度剩餘期間之當期服務成本及淨利息。此外，該修正釐清計畫修正、縮減或清償對資產上限相關規定之影響。前述修正將推延適用。

除上述影響外，截至本個體財務報告通過發布日止，本公司仍持續評估其他準則、解釋之修正對財務狀況與財務績效之影響，相關影響待評估完成時予以揭露。

四、重大會計政策之彙總說明

(一) 遵循聲明

本個體財務報告係依照證券發行人財務報告編製準則編製。

(二) 編製基礎

除按公允價值衡量之金融工具及按確定福利義務現值減除計畫資產公允價值認列之淨確定福利負債外，本個體財務報告係依歷史成本基礎編製。

公允價值衡量依照相關輸入值之可觀察程度及重要性分為第 1 等級至第 3 等級：

1. 第 1 等級輸入值：係指於衡量日可取得之相同資產或負債於活躍市場之報價(未經調整)。
2. 第 2 等級輸入值：係指除第 1 等級之報價外，資產或負債直接(亦即價格)或間接(亦即由價格推導而得)之可觀察輸入值。
3. 第 3 等級輸入值：係指資產或負債之不可觀察之輸入值。

本公司於編製個體財務報告時，對投資子公司係採權益法處理。為使本個體財務報告之本期損益、其他綜合損益及權益與本公

司合併財務報告中歸屬於本公司業主之本期損益、其他綜合損益及權益相同，個體基礎與合併基礎下若干會計處理差異係調整「採用權益法之投資」、「採用權益法之子公司損益份額」、「採用權益法之子公司其他綜合損益份額」暨相關權益項目。

(三) 資產與負債區分流動與非流動之標準

流動資產包括：

1. 主要為交易目的而持有之資產；
2. 預期於資產負債表日後 12 個月內實現之資產；及
3. 現金及約當現金（但不包括於資產負債表日後逾 12 個月用以交換或清償負債而受到限制者）。

流動負債包括：

1. 主要為交易目的而持有之負債；
2. 於資產負債表日後 12 個月內到期清償之負債（即使於資產負債表日後至通過發布財務報告前已完成長期性之再融資或重新安排付款協議，亦屬流動負債），以及
3. 不能無條件將清償期限遞延至資產負債表日後至少 12 個月之負債。惟負債之條款可能依交易對方之選擇，以發行權益工具而導致其清償者，並不影響分類。

非屬上述流動資產或流動負債者，係分類為非流動資產或非流動負債。

(四) 外 幣

編製本公司個體財務報告時，以本公司功能性貨幣以外之貨幣（外幣）交易者，依交易日匯率換算為功能性貨幣記錄。

外幣貨幣性項目於每一資產負債表日以收盤匯率換算。因交割貨幣性項目或換算貨幣性項目產生之兌換差額，於發生當期認列於損益。

以公允價值衡量之外幣非貨幣性項目係以決定公允價值當日之匯率換算，所產生之兌換差額列為當期損益，惟屬公允價值變動認列於其他綜合損益者，其產生之兌換差額列於其他綜合損益。

以歷史成本衡量之外幣非貨幣性項目係以交易日之匯率換算，不再重新換算。

於編製個體財務報告時，本公司國外營運機構（包含營運所在國家或使用之貨幣與本公司不同之子公司及關聯企業）之資產及負債以每一資產負債表日匯率換算為新台幣。收益及費損項目係以當期平均匯率換算，所產生之兌換差額列於其他綜合損益並分別歸屬予本公司業主及非控制權益。

(五) 投資子公司

本公司採用權益法處理對子公司之投資。

子公司係指本公司具有控制之個體。

權益法下，投資原始依成本認列，取得日後帳面金額係隨本公司所享有之子公司損益及其他綜合損益份額與利潤分配而增減。此外，針對本公司可享有子公司其他權益之變動係按持股比例認列。

當本公司對子公司所有權權益之變動未導致喪失控制者，係作為權益交易處理。投資帳面金額與所支付或收取對價之公允價值間之差額，係直接認列為權益。

當本公司對子公司之損失份額等於或超過其在該子公司之權益（包括權益法下子公司之帳面金額及實質上屬於本公司對該子公司淨投資組成部分之其他長期權益）時，係繼續按持股比例認列損失。

取得成本超過本公司於取得日所享有子公司可辨認資產及負債淨公允價值份額之數額列為商譽，該商譽係包含於該投資之帳面金額且不得攤銷；本公司於取得日所享有子公司可辨認資產及負債淨公允價值份額超過取得成本之數額列為當期收益。

本公司評估減損時，係以財務報告整體考量現金產生單位並比較其可回收金額與帳面金額。嗣後若資產可回收金額增加時，將減損損失之迴轉認列為利益，惟資產於減損損失迴轉後之帳面金額，不得超過該項資產在未認列減損損失之情況下，減除應提列攤銷後之帳面金額。歸屬於商譽之減損損失不得於後續期間迴轉。

當喪失對子公司控制時，本公司係按喪失控制日之公允價值衡量其對前子公司之剩餘投資，剩餘投資之公允價值及任何處分價款

與喪失控制當日之投資帳面金額之差額，列入當期損益。此外，於其他綜合損益中所認列與該子公司有關之所有金額，其會計處理係與本公司直接處分相關資產或負債所必須遵循之基礎相同。

本公司與子公司之順流交易未實現損益於個體財務報告予以銷除。本公司與子公司之逆流及側流交易所產生之損益，僅在與本公司對子公司權益無關之範圍內，認列於個體財務報告。

(六) 投資關聯企業

關聯企業係指本公司具有重大影響，但非屬子公司或合資之企業。

本公司對投資關聯企業係採用權益法。

權益法下，投資關聯企業原始依成本認列，取得日後帳面金額係隨本公司所享有之關聯企業損益及其他綜合損益份額與利潤分配而增減。此外，針對關聯企業權益之變動係按持股比例認列。

取得成本超過本公司於取得日所享有關聯企業及合資可辨認資產及負債淨公允價值份額之數額列為商譽，該商譽係包含於該投資之帳面金額且不得攤銷；本公司於取得日所享有關聯企業及合資可辨認資產及負債淨公允價值份額超過取得成本之數額列為當期損益。

關聯企業發行新股時，本公司若未按持股比例認購，致使持股比例發生變動，並因而使投資之股權淨值發生增減時，其增減數調整資本公積—採權益法認列關聯企業之變動數及採用權益法之投資。惟若未按持股比例認購或取得致使對關聯企業之所有權權益減少者，於其他綜合損益中所認列與該關聯企業有關之金額按減少比例重分類，其會計處理之基礎係與關聯企業若直接處分相關資產或負債所必須遵循之基礎相同；前項調整如應借記資本公積，而採用權益法之投資所產生之資本公積餘額不足時，其差額借記保留盈餘。

本公司於評估減損時，係將投資之整體帳面金額（含商譽）視為單一資產比較可回收金額與帳面金額，進行減損測試，所認列之減損損失亦屬於投資帳面金額之一部分。減損損失之任何迴轉，於該投資之可回收金額後續增加之範圍內予以認列。

本公司與關聯企業間之逆流、順流及側流交易所產生之損益，僅在與本公司對關聯企業權益無關之範圍內，認列於個體財務報告。

(七) 不動產、廠房及設備

不動產、廠房及設備係以成本認列，後續以成本減除累計折舊及累計減損損失後之金額衡量。

建造中之不動產、廠房及設備係以成本減除累計減損損失後之金額認列。成本包括專業服務費用及符合資本化條件之借款成本。該等資產於完工並達預期使用狀態時，分類至不動產、廠房及設備之適當類別並開始提列折舊。

不動產、廠房及設備於耐用年限內按直線基礎，對每一重大部分單獨提列折舊。若租賃期間較耐用年限短者，則於租賃期間內提列折舊。本公司至少於每一年度結束日對估計耐用年限、殘值及折舊方法進行檢視，並推延適用會計估計變動之影響。

不動產、廠房及設備除列時，淨處分價款與該資產帳面金額間之差額係認列於當期損益。

(八) 投資性不動產

投資性不動產係為賺取租金或資本增值或兩者兼具而持有之不動產。投資性不動產亦包括目前尚未決定未來用途所持有之土地。

投資性不動產原始以成本（包括交易成本）衡量，後續以成本減除累計折舊及累計減損損失後之金額衡量。本公司採直線基礎提列折舊。

投資性不動產除列時，淨處分價款與該資產帳面金額間之差額係認列於當期損益。

(九) 無形資產

1. 單獨取得

單獨取得之有限耐用年限無形資產原始以成本衡量，後續係以成本減除累計攤銷及累計減損損失後之金額衡量。無形資產於耐用年限內按直線基礎進行攤銷，並且至少於每一年度結束日對估計耐用年限、殘值及攤銷方法進行檢視，並推延適用會計估計變動之影響。

2. 除 列

無形資產除列時，淨處分價款與該資產帳面金額間之差額係認列於當期損益。

(十) 有形及無形資產之減損

本公司於每一資產負債表日評估是否有任何跡象顯示有形及無形資產可能已減損。若有任一減損跡象存在，則估計該資產之可回收金額，倘無法估計個別資產之可回收金額，本公司估計該資產所屬現金產生單位之可回收金額。若共用資產可依合理一致之基礎分攤至現金產生單位時，則分攤至個別之現金產生單位，反之，則分攤至可依合理一致之基礎分攤之最小現金產生單位群組。

針對非確定耐用年限及尚未可供使用之無形資產，至少每年或有減損跡象時進行減損測試。

可回收金額為公允價值減出售成本與其使用價值之較高者。個別資產或現金產生單位之可回收金額若低於其帳面金額時，將該資產或現金產生單位之帳面金額調減至其可回收金額，減損損失係認列於損益。

當減損損失於後續迴轉時，該資產或現金產生單位之帳面金額調增至修訂後之可回收金額，惟增加後之帳面金額以不超過該資產或現金產生單位若未於以前年度認列減損損失時所決定之帳面金額（減除攤銷或折舊）。減損損失之迴轉係認列於損益。

(十一) 金融工具

金融資產與金融負債於本公司成為該工具合約條款之一方時認列於個體資產負債表。

原始認列金融資產與金融負債時，若金融資產或金融負債非屬透過損益按公允價值衡量者，係按公允價值加計直接可歸屬於取得或發行金融資產或金融負債之交易成本衡量。直接可歸屬於取得或發行透過損益按公允價值衡量之金融資產或金融負債之交易成本，則立即認列為損益。

1. 金融資產

金融資產之慣例交易係採交易日會計認列及除列。

(1) 衡量種類

本公司所持有之金融資產種類為放款及應收款。

放款及應收款（包括其他應收款、現金及約當現金、無活絡市場之債務工具投資）係採用有效利息法按攤銷後成本減除減損損失後之金額衡量，惟短期應收帳款之利息認列不具重大性之情況除外。

約當現金包括自取得日起 3 個月內、高度流動性、可隨時轉換成定額現金且價值變動風險甚小之定期存款，係用於滿足短期現金承諾。

(2) 金融資產之減損

除透過損益按公允價值衡量之金融資產外，本公司係於每一資產負債表日評估其他金融資產是否有減損客觀證據，當有客觀證據顯示，因金融資產原始認列後發生之單一或多項事項，致使金融資產之估計未來現金流量受損失者，該金融資產即已發生減損。

按攤銷後成本列報之金融資產，如應收帳款，該資產若經個別評估未有客觀減損證據，另再集體評估減損。應收款集體存在之客觀減損證據可能包含本公司過去收款經驗、集體超過平均授信期間之延遲付款增加情況。

按攤銷後成本列報之金融資產之減損損失金額係該資產帳面金額與估計未來現金流量按該金融資產原始有效利率折現之現值間之差額。

按攤銷後成本列報之金融資產於後續期間減損損失金額減少，且經客觀判斷該減少與認列減損後發生之事項有關，則先前認列之減損損失直接或藉由調整備抵帳戶予以迴轉認列於損益，惟該迴轉不得使金融資產帳面金額超過若未認列減損情況下於迴轉日應有之攤銷後成本。

以成本衡量之金融資產之減損損失金額係該資產帳面金額與估計未來現金流量按類似金融資產之現時市場報酬

率折現之現值間之差額。此種減損損失於後續期間不得迴轉。

所有金融資產之減損損失係直接自金融資產之帳面金額中扣除，惟應收帳款係藉由備抵帳戶調降其帳面金額。當判斷應收帳款無法收回時，係沖銷備抵帳戶。原先已沖銷而後續收回之款項則貸記備抵帳戶。除因應收帳款無法收回而沖銷備抵帳戶外，備抵帳戶帳面金額之變動認列於損益。

(3) 金融資產之除列

本公司僅於對來自金融資產現金流量之合約權利失效，或已移轉金融資產且該資產所有權之幾乎所有風險及報酬已移轉予其他企業時，始將金融資產除列。

於一金融資產整體除列時，其帳面金額與所收取對價加計已認列於其他綜合損益之任何累計利益或損失之總和間之差額係認列於損益。

2. 權益工具

本公司發行之債務及權益工具係依據合約協議之實質與金融負債及權益工具之定義分類為金融負債或權益。

本公司發行之權益工具係以取得之價款扣除直接發行成本後之金額認列。

再取回本公司本身之權益工具係於權益項下認列與減除。購買、出售、發行或註銷本公司本身之權益工具不認列於損益。

3. 金融負債

(1) 後續衡量

本公司之金融負債係以有效利息法按攤銷後成本衡量。

(2) 金融負債之除列

除列金融負債時，其帳面金額與所支付對價（包含任何所移轉之非現金資產或承擔之負債）間之差額認列為損益。

(十二) 收入認列

收入係按已收或應收對價之公允價值衡量，並扣除估計之客戶退貨、折扣及其他類似之折讓。

1. 勞務之提供

勞務收入係於勞務提供時予以認列。

2. 股利收入及利息收入

投資所產生之股利收入係於股東收款之權利確立時認列，惟前提係與交易有關之經濟效益很有可能流入本公司，且收入金額能可靠衡量。

金融資產之利息收入係於經濟效益很有可能流入本公司，且收入金額能可靠衡量時認列。利息收入係依時間之經過按流通在外本金與所適用之有效利率採應計基礎認列。

(十三) 租賃

當租賃條款係移轉附屬於資產所有權之幾乎所有風險與報酬予承租人，則將其分類為融資租賃。所有其他租賃則分類為營業租賃。

本公司為出租人，營業租賃之租賃收益係按直線基礎於相關租賃期間內認列為收益。因協商與安排營業租賃所產生之原始直接成本，係加計至出租資產之帳面金額，並按直線基礎於租賃期間內認列為費用。

(十四) 員工福利

1. 短期員工福利

短期員工福利相關負債係以換取員工服務而預期支付之非折現金額衡量。

2. 退職後福利

確定提撥退休計畫之退休金係於員工提供服務期間將應提撥之退休金數額認列為費用。

確定福利退休計畫之確定福利成本（含服務成本、淨利息及再衡量數）係採預計單位福利法精算。服務成本及淨確定福利負債（資產）淨利息於發生時認列為員工福利費用。再衡量

數（含精算損益及扣除利息後之計畫資產報酬）於發生時認列於其他綜合損益並列入保留盈餘，後續期間不重分類至損益。

淨確定福利負債（資產）係確定福利退休計畫之提撥短絀（剩餘）。淨確定福利資產不得超過從該計畫退還提撥金或可減少未來提撥金之現值。

3. 其他長期員工福利

其他長期員工福利與確定福利退休計畫之會計處理相同，惟相關再衡量數係認列於損益。

(十五) 所得稅

所得稅費用係當期所得稅及遞延所得稅之總和。

1. 當期所得稅

依所得稅法規定計算之未分配盈餘加徵 10% 所得稅列為股東會決議年度之所得稅費用。

以前年度應付所得稅之調整，列入當期所得稅。

2. 遞延所得稅

遞延所得稅係依帳載資產及負債帳面金額與計算課稅所得之課稅基礎二者所產生之暫時性差異計算。

遞延所得稅負債一般係就所有應課稅暫時性差異予以認列，而遞延所得稅資產則於很有可能於未來有課稅所得以供可減除暫時性差異或虧損扣抵使用時認列。

與投資子公司及關聯企業相關之應課稅暫時性差異皆認列遞延所得稅負債，惟本公司若可控制暫時性差異迴轉之時點，且該暫時性差異很有可能於可預見之未來不會迴轉者除外。與此類投資有關之可減除暫時性差異，僅於其很有可能於未來有足夠課稅所得用以實現暫時性差異，且於可預見之未來預期將迴轉的範圍內，予以認列遞延所得稅資產。

遞延所得稅資產之帳面金額於每一資產負債表日予以重新檢視，並針對已不再很有可能於未來有足夠之課稅所得以供其回收所有或部分資產者，調減帳面金額。原未認列為遞延所得稅資產

者，亦於每一資產負債表日予以重新檢視，並在未來很有可能產生課稅所得以供其回收所有或部分資產者，調增帳面金額。

遞延所得稅資產及負債係以預期負債清償或資產實現當期之稅率衡量，該稅率係以資產負債表日已立法或已實質性立法之稅率及稅法為基礎。遞延所得稅負債及資產之衡量係反映本公司於資產負債表日預期回收或清償其資產及負債帳面金額之方式所產生之租稅後果。

3. 本期之當期及遞延所得稅

當期及遞延所得稅係認列於損益，惟與認列於其他綜合損益或直接計入權益之項目相關之當期及遞延所得稅係分別認列於其他綜合損益或直接計入權益。

五、重大會計判斷、估計及假設不確定性之主要來源

本公司於採用會計政策時，對於不易自其他來源取得相關資訊者，管理階層必須基於歷史經驗及其他攸關之因素作出相關之判斷、估計及假設。實際結果可能與估計有所不同。

管理階層將對估計與基本假設持續檢視。若估計之修正僅影響當期，則於修正當期認列；若會計估計之修正同時影響當期及未來期間，則於修正當期及未來期間認列。

(一) 確定福利計畫之認列

確定福利退休計畫應認列之確定福利成本及淨確定福利負債（資產）係使用預計單位福利法進行精算評價，其採用之精算假設包括折現率、離職率及薪資預期增加率等估計，若該等估計因市場與經濟情況之改變而有所變動，可能會重大影響應認列之費用與負債金額。

(二) 所得稅

遞延所得稅資產之可實現性主要視未來能否有足夠之獲利或應課稅暫時性差異而定。若未來實際產生之獲利少於預期，可能會產生重大遞延所得稅資產之迴轉，該等迴轉係於發生期間認列為損益。

六、現金及約當現金

	<u>106年12月31日</u>	<u>105年12月31日</u>
庫存現金	\$ 34	\$ 40
支票存款	401	151
活期存款	9,022	4,859
約當現金（原始到期日在3個月 以內之投資）		
定期存款	190,713	203,987
商業本票	<u>19,955</u>	<u>6,998</u>
	<u>\$ 220,125</u>	<u>\$ 216,035</u>
<u>存款利率</u>		
活期存款	0.08%	0.08%
定期存款	0.77%~1.65%	0.48%~0.85%
商業本票	0.38%	0.39%

七、無活絡市場之債務工具投資－流動

	<u>106年12月31日</u>	<u>105年12月31日</u>
原始到期日超過3個月之銀行定期存款	<u>\$ -</u>	<u>\$ 7,500</u>
存款利率	-	0.77%~1.09%

八、以成本衡量之金融資產

	<u>106年12月31日</u>	<u>105年12月31日</u>
<u>非流動</u>		
國內未上市（櫃）普通股	<u>\$ 136</u>	<u>\$ 136</u>

本公司所持有之上述未上市（櫃）股票投資，於資產負債表日係按成本減除減損損失衡量，因其公允價值合理估計數之區間重大且無法合理評估各種估計之機率，致本公司管理階層認為其公允價值無法可靠衡量。

九、採用權益法之投資

	<u>106年12月31日</u>	<u>105年12月31日</u>
投資子公司	\$ 4,103,466	\$ 4,053,622
投資關聯企業	<u>2,110,476</u>	<u>2,051,616</u>
	<u>\$ 6,213,942</u>	<u>\$ 6,105,238</u>

(一) 投資子公司

	<u>106年12月31日</u>	<u>105年12月31日</u>
<u>非上市(櫃)公司</u>		
中日電熱股份有限公司	\$ 952,333	\$ 926,210
久聯化工股份有限公司	793,083	771,586
立業貿易股份有限公司	257,329	250,746
立農化學股份有限公司	169,157	155,203
立大貿易股份有限公司	117,026	118,193
Litsudye International Co., Ltd.	<u>1,814,538</u>	<u>1,831,684</u>
	<u>\$ 4,103,466</u>	<u>\$ 4,053,622</u>

本公司於資產負債表日對子公司之所有權權益及表決權百分比如下：

	<u>所 持 股 數</u>	<u>百 分 比</u>
	<u>106年12月31日</u>	<u>105年12月31日</u>
中日電熱股份有限公司	74.23%	74.23%
久聯化工股份有限公司	81.10%	81.10%
立業貿易股份有限公司	90.00%	90.00%
立農化學股份有限公司	100.00%	100.00%
立大貿易股份有限公司	100.00%	100.00%
Litsudye International Co., Ltd.	100.00%	100.00%

106 及 105 年度採用權益法之子公司之損益及其他綜合損益份額，係依據各子公司同期間經會計師查核之財務報告認列。

(二) 投資關聯企業

	<u>106年12月31日</u>	<u>105年12月31日</u>
<u>具重大性之關聯企業</u>		
立大化工股份有限公司	<u>\$ 1,229,262</u>	<u>\$ 1,224,360</u>
<u>個別不重大之關聯企業</u>		
晉一化工股份有限公司	445,986	419,690
穩好高分子股份有限公司	217,665	215,580
好福合纖股份有限公司	29,618	28,371
久好企業股份有限公司	14,390	14,299
立松化工股份有限公司	<u>173,555</u>	<u>149,316</u>
	<u>881,214</u>	<u>827,256</u>
	<u>\$ 2,110,476</u>	<u>\$ 2,051,616</u>

1. 具重大之關聯企業：

公 司 名 稱	所 持 股 權 及 表 決 權 比 例	
	106年12月31日	105年12月31日
立大化工股份有限公司	49.00%	49.00%

關聯企業之業務性質、主要營業場所及公司註冊之國家資訊，請參閱附表七及八「被投資公司資訊、所在地區...等相關資訊」附表及「大陸投資資訊」附表。

106 及 105 年度採用權益法之關聯企業之損益及其他綜合損益份額，係依據各關聯企業同期間經會計師查核之財務報告認列。

本公司對上述所有關聯企業皆採權益法衡量。

以下彙總性財務資訊係以各關聯企業 IFRSs 個體及合併財務報告為基礎編製，並已反映採權益法時所作之調整。

公 司 名 稱	106年12月31日	105年12月31日
<u>立大化工股份有限公司</u>		
流動資產	\$ 1,203,120	\$ 1,261,603
非流動資產	1,654,716	1,649,057
流動負債	(272,400)	(330,563)
非流動負債	(76,738)	(81,403)
權 益	2,508,698	2,498,694
本公司持股比例	49.00%	49.00%
本公司享有之權益	<u>\$ 1,229,262</u>	<u>\$ 1,224,360</u>
	106年度	105年度
營業收入	<u>\$ 1,667,794</u>	<u>\$ 1,586,679</u>
本年度淨利	\$ 98,010	\$ 156,395
其他綜合損益	(6,007)	(39,386)
綜合損益總額	<u>\$ 92,003</u>	<u>\$ 117,008</u>
收取之股利	<u>\$ 40,180</u>	<u>\$ 36,750</u>

2. 個別不重大之關聯企業彙總資訊

	106年度	105年度
本公司享有之份額		
本年度淨利	\$ 90,389	\$ 113,348
其他綜合損益	(2,489)	(6,801)
綜合損益總額	<u>\$ 87,900</u>	<u>\$ 106,547</u>

十、不動產、廠房及設備

	自有土地	建築物	生財器具	合計
<u>成本</u>				
106年1月1日餘額	\$ 2,174	\$ 4,426	\$ 5,694	\$ 12,294
增 添	-	102	3,402	3,504
處 分	-	-	(1,795)	(1,795)
106年12月31日餘額	<u>\$ 2,174</u>	<u>\$ 4,528</u>	<u>\$ 7,301</u>	<u>\$ 14,003</u>
<u>累計折舊及減損</u>				
106年1月1日餘額	\$ -	\$ 2,608	\$ 5,154	\$ 7,762
折舊費用	-	128	563	691
處 分	-	-	(1,795)	(1,795)
106年12月31日餘額	<u>\$ -</u>	<u>\$ 2,736</u>	<u>\$ 3,922</u>	<u>\$ 6,658</u>
106年12月31日淨額	<u>\$ 2,174</u>	<u>\$ 1,792</u>	<u>\$ 3,379</u>	<u>\$ 7,345</u>
<u>成本</u>				
105年1月1日餘額	\$ 2,174	\$ 4,426	\$ 5,646	\$ 12,246
增 添	-	-	48	48
105年12月31日餘額	<u>\$ 2,174</u>	<u>\$ 4,426</u>	<u>\$ 5,694</u>	<u>\$ 12,294</u>
<u>累計折舊及減損</u>				
105年1月1日餘額	\$ -	\$ 2,468	\$ 4,889	\$ 7,357
折舊費用	-	140	265	405
105年12月31日餘額	<u>\$ -</u>	<u>\$ 2,608</u>	<u>\$ 5,154</u>	<u>\$ 7,762</u>
105年12月31日淨額	<u>\$ 2,174</u>	<u>\$ 1,818</u>	<u>\$ 540</u>	<u>\$ 4,532</u>

折舊費用係以直線基礎按下列耐用年數計提：

建築物	5~50年
生財器具	5~10年

十一、投資不動產

	土 地	建 築 物	合 計
<u>成本</u>			
106年1月1日及 12月31日餘額	<u>\$ 1,735</u>	<u>\$ 2,713</u>	<u>\$ 4,448</u>

(接次頁)

(承前頁)

	土	地 建 築 物	合 計
<u>累計折舊及減損</u>			
106年1月1日餘額	\$ -	\$ 1,681	\$ 1,681
折舊費用	<u>-</u>	<u>58</u>	<u>58</u>
106年12月31日餘額	<u>\$ -</u>	<u>\$ 1,739</u>	<u>\$ 1,739</u>
106年12月31日淨額	<u>\$ 1,735</u>	<u>\$ 974</u>	<u>\$ 2,709</u>
<u>成 本</u>			
105年1月1日及 12月31日餘額	<u>\$ 1,735</u>	<u>\$ 2,713</u>	<u>\$ 4,448</u>
<u>累計折舊及減損</u>			
105年1月1日餘額	\$ -	\$ 1,622	\$ 1,622
折舊費用	<u>-</u>	<u>59</u>	<u>59</u>
105年12月31日餘額	<u>\$ -</u>	<u>\$ 1,681</u>	<u>\$ 1,681</u>
105年12月31日淨額	<u>\$ 1,735</u>	<u>\$ 1,032</u>	<u>\$ 2,767</u>

折舊性不動產係以直線基礎按下列耐用年數計提折舊：

建築物 50年

本公司之投資性不動產，該地段因可比市場交易不頻繁且亦無取得可靠之替代公允價值估計數，故無法可靠決定公允價值。

十二、其他資產

	106年12月31日	105年12月31日
<u>流 動</u>		
預付費用	\$ 105	\$ 102
暫付款	<u>1,331</u>	<u>459</u>
	<u>\$ 1,436</u>	<u>\$ 561</u>

十三、其他負債

	106年12月31日	105年12月31日
<u>流 動</u>		
其他應付款		
應付薪資及獎金	\$ 15,764	\$ 15,734
應付勞務費	2,285	1,400
其 他	<u>360</u>	<u>484</u>
	<u>\$ 18,409</u>	<u>\$ 17,618</u>

十四、退職後福利計畫

(一) 確定提撥計畫

本公司所適用「勞工退休金條例」之退休金制度，係屬政府管理之確定提撥退休計畫，依員工每月薪資6%提撥退休金至勞工保險局之個人專戶。

(二) 確定福利計畫

本公司依我國「勞動基準法」辦理之退休金制度係屬政府管理之確定福利退休計畫。員工退休金之支付，係根據服務年資及核准退休日前6個月平均工資計算。該等公司按員工每月薪資總額2%提撥員工退休基金，交由勞工退休準備金監督委員會以該委員會名義存入台灣銀行之專戶，年度終了前，若估算專戶餘額不足給付次一年度內預估達到退休條件之勞工，次年度3月底前將一次提撥其差額。該專戶係委託勞動部勞動基金運用局管理，本公司並無影響投資管理策略之權利。

列入個體資產負債表之確定福利計畫金額列示如下：

	106年12月31日	105年12月31日
確定福利義務現值	\$ 9,534	\$ 8,868
計畫資產公允價值	(6,826)	(6,459)
淨確定福利負債	<u>\$ 2,708</u>	<u>\$ 2,409</u>

淨確定福利負債變動如下：

	確 定 福 利 計 畫 資 產 義 務 現 值	公 允 價 值	淨 確 定 福 利 負 債 (資 產)
105年1月1日餘額	<u>\$ 7,506</u>	<u>(\$ 6,128)</u>	<u>\$ 1,378</u>
服務成本			
當期服務成本	251	-	251
利息費用(收入)	<u>113</u>	<u>(92)</u>	<u>21</u>
認列於損益	<u>364</u>	<u>(92)</u>	<u>272</u>
再衡量數			
計畫資產報酬(除包含於 淨利息之金額外)	-	48	48

(接次頁)

(承前頁)

	確 定 福 利 義 務 現 值	計 畫 資 產 公 允 價 值	淨 確 定 福 利 負 債 (資 產)
精算損失－人口統計假 設變動	\$ 85	\$ -	\$ 85
精算損失－財務假設變 動	556	-	556
精算損失－經驗調整	<u>357</u>	<u>-</u>	<u>357</u>
認列於其他綜合損益	<u>998</u>	<u>48</u>	<u>1,046</u>
雇主提撥	<u>-</u>	<u>(287)</u>	<u>(287)</u>
計畫資產支付數	<u>-</u>	<u>-</u>	<u>-</u>
公司帳上支付數	<u>-</u>	<u>-</u>	<u>-</u>
105年12月31日餘額	<u>8,868</u>	<u>(6,459)</u>	<u>2,409</u>
服務成本			
當期服務成本	268	-	268
利息費用(收入)	<u>89</u>	<u>(66)</u>	<u>23</u>
認列於損益	<u>357</u>	<u>(66)</u>	<u>291</u>
再衡量數			
計畫資產報酬(除包含於 淨利息之金額外)	-	2	2
精算損失－人口統計假 設變動	96	-	96
精算損失－財務假設變 動	<u>(8)</u>	<u>-</u>	<u>(8)</u>
精算損失－經驗調整	<u>221</u>	<u>-</u>	<u>221</u>
認列於其他綜合損益	<u>309</u>	<u>2</u>	<u>311</u>
雇主提撥	<u>-</u>	<u>(303)</u>	<u>(303)</u>
計畫資產支付數	<u>-</u>	<u>-</u>	<u>-</u>
公司帳上支付數	<u>-</u>	<u>-</u>	<u>-</u>
106年12月31日餘額	<u>\$ 9,534</u>	<u>(\$ 6,826)</u>	<u>\$ 2,708</u>

本公司因「勞動基準法」之退休金制度暴露於下列風險：

1. 投資風險：勞動部勞動基金運用局透過自行運用及委託經營方式，將勞工退休基金分別投資於國內(外)權益證券與債務證券及銀行存款等標的，惟本公司之計畫資產得分配金額係以不低於當地銀行2年定期存款利率計算而得之收益。
2. 利率風險：政府公債之利率下降將使確定福利義務現值增加，惟計畫資產之債務投資報酬亦會隨之增加，兩者對淨確定福利負債之影響具有部分抵銷之效果。

3. 薪資風險：確定福利義務現值之計算係參考計畫成員之未來薪資。因此計畫成員薪資之增加將使確定福利義務現值增加。

本公司之確定福利義務現值係由合格精算師進行精算，衡量日之重大假設如下：

	106年12月31日	105年12月31日
折現率	1.250%	1.000%
薪資預期增加率	2.000%	1.750%
死亡率	依據臺灣壽險業第 五回經驗生命表	依據臺灣壽險業第 五回經驗生命表
離職率	1.1%~4.0%	0.5%~6.0%

若重大精算假設分別發生合理可能之變動，在所有其他假設維持不變之情況下，將使確定福利義務現值增加（減少）之金額如下：

	106年12月31日	105年12月31日
折現率		
增加 0.25%	(\$ 279)	(\$ 285)
減少 0.25%	\$ 292	\$ 299
薪資預期增加率		
增加 0.25%	\$ 281	\$ 289
減少 0.25%	(\$ 270)	(\$ 277)

由於精算假設可能彼此相關，僅單一假設變動之可能性不大，故上述敏感度分析可能無法反映確定福利義務現值實際變動情形。

	106年12月31日	105年12月31日
預期1年內提撥金額	\$ 305	\$ 302
確定福利義務平均到期期間	11年	12年

十五、權益

(一) 股本

普通股

	106年12月31日	105年12月31日
額定股數（仟股）	63,766	63,766
額定股本	\$ 637,665	\$ 637,665
已發行且已收足股款之股數 （仟股）	63,766	63,766
已發行股本	\$ 637,665	\$ 637,665

(二) 資本公積

資本公積中屬超過票面金額發行股票之溢額（包括以超過面額發行普通股之部分）得用以彌補虧損，亦得於公司無虧損時，用以發放現金或撥充股本，惟撥充股本時每年以實收股本之一定比率為限。

採權益法認列子公司資本公積之調整數，不得作為任何用途。

(三) 保留盈餘及股利政策

依 104 年 5 月公司法之修正，股息及紅利之分派限於股東，員工非屬盈餘分派之對象。本公司已於 105 年 6 月 17 日股東常會決議通過修正章程之盈餘分派政策，並於章程中另外訂定員工及董監事酬勞之分派政策。

修正後章程之盈餘分派政策規定，本公司年度決算如有盈餘，依法繳納稅捐，彌補累積虧損後，再依公司法規定提存法定盈餘公積，但累積餘額達資本總額時，由股東會決議是否提撥，其餘再依法令規定提列或公司於必要時得酌提特別盈餘公積；如尚有餘額，併同累積未分配盈餘，由董事會擬具盈餘分配議案，提請股東會決議分派股東股息紅利。修正後章程之員工及董監事酬勞分派政策，參閱附註十七之(四)員工酬勞及董監事酬勞。

法定盈餘公積應提撥至其餘額達公司實收股本總額時為止。法定盈餘公積得用以彌補虧損。公司無虧損時，法定盈餘公積超過實收股本總額 25% 之部分除得撥充股本外，尚得以現金分配。

本公司依金管證發字第 1010012865 號函及「採用國際財務報導準則（IFRSs）後，提列特別盈餘公積之適用疑義問答」等規定提列及迴轉特別盈餘公積。於首次採用 IFRSs 僅就轉換時保留盈餘增加數提列特別盈餘公積 42,551 仟元。

分配未分配盈餘時，除屬非中華民國境內居住者之股東外，其餘股東可獲配按股利分配日之稅額扣抵比率計算之股東可扣抵稅額。

本公司於 106 年 6 月 16 日及 105 年 6 月 17 日舉行股東常會，分別決議通過 105 及 104 年度盈餘分配案如下：

	盈 餘 分 配 案		每 股 股 利 (元)	
	105年度	104年度	105年度	104年度
法定盈餘公積	\$ 60,965	\$ 57,066		
特別盈餘公積	215,151	196,330		
現金股利	318,832	306,079	\$ 5.0	\$ 4.8

本公司 107 年 4 月 13 日董事會擬議 106 年度盈餘分配案及每股股利如下：

	盈 餘 分 配 案	每 股 股 利 (元)
法定盈餘公積	\$ 51,536	
特別盈餘公積	173,615	
現金股利	286,949	\$ 4.5

有關 106 年度之盈餘分配案尚待預計於 107 年 6 月 15 日召開之股東常會決議。

(四) 其他權益項目

國外營運機構財務報表換算之兌換差額

	106年度	105年度
年初餘額	\$ 39,779	\$ 180,136
換算國外營運機構財務報表 所產生之兌換差額	(119,809)	(124,180)
採用權益法之子公司之換算 差額之份額	(<u>3,867</u>)	(<u>16,177</u>)
年底餘額	(<u>\$ 83,897</u>)	(<u>\$ 39,779</u>)

十六、收 入

	106年度	105年度
投資收入—股利收入	\$ -	\$ 331
按權益法認列之投資收益	598,552	707,264
利息收入	2,252	1,112
租賃收入	3,546	3,546
其他營業收入	<u>13,101</u>	<u>12,311</u>
	<u>\$ 617,451</u>	<u>\$ 724,564</u>

十七、淨 利

(一) 其他利益及損失

	106年度	105年度
淨外幣兌換損失	<u>(\$ 15,721)</u>	<u>(\$ 2,391)</u>

(二) 折舊及攤銷費用

	106年度	105年度
不動產、廠房及設備	\$ 691	\$ 405
投資性不動產	58	59
無形資產—電腦軟體(帳列其 他非流動資產項下)	<u>18</u>	<u>18</u>
合 計	<u>\$ 767</u>	<u>\$ 482</u>

折舊費用依功能別彙總

營業成本	\$ -	\$ -
營業費用	<u>749</u>	<u>464</u>
	<u>\$ 749</u>	<u>\$ 464</u>

攤銷費用依功能別彙總

營業成本	\$ -	\$ -
營業費用	<u>18</u>	<u>18</u>
	<u>\$ 18</u>	<u>\$ 18</u>

(三) 員工福利費用

	106年度	105年度
退職後福利		
確定提撥計畫	\$ 778	\$ 696
確定福利計畫(附註 十四)	<u>291</u>	<u>272</u>
	1,069	968
薪資、獎金及紅利等	28,384	27,103
其他長期員工福利成本	362	365
其他員工福利	<u>2,170</u>	<u>1,987</u>
員工福利費用合計	<u>\$ 31,985</u>	<u>\$ 30,423</u>
依功能別彙總		
營業成本	\$ -	\$ -
營業費用	<u>31,985</u>	<u>30,423</u>
	<u>\$ 31,985</u>	<u>\$ 30,423</u>

(四) 員工酬勞及董監事酬勞

本公司係以當年度扣除分派員工及董監酬勞前之稅前利益分別以不低於 0.1% 及不高於 5% 提撥員工酬勞及董監事酬勞。106 及 105 年度員工酬勞及董監事酬勞分別於 107 年 4 月 13 日及 106 年 4 月 14 日經董事會決議如下：

估列比例

	<u>106年度</u>	<u>105年度</u>
員工酬勞	0.1%	0.1%
董監事酬勞	0.45%	0.4%

金額

	<u>106年度</u>		<u>105年度</u>	
	現	金	現	金
員工酬勞	\$ 559		\$ 662	
董監事酬勞		2,500		2,500

年度個體財務報告通過發布日後若金額仍有變動，則依會計估計變動處理，於次一年度調整入帳。

本公司於 106 年 4 月 14 日及 105 年 4 月 15 日召開董事會，104 年度員工酬勞及董監事酬勞之實際配發金額與 104 年度合併財務報告之認列金額不同，差異數調整為 105 年度損益。

	<u>105年度</u>		<u>104年度</u>	
	員工酬勞	董監事酬勞	員工酬勞	董監事酬勞
董事會決議配發金額	\$ 662	\$ 2,500	\$ 610	\$ 2,500
年度財務報告認列金額	\$ 662	\$ 2,500	\$ 520	\$ 2,500

有關本公司 107 及 106 年董事會決議之員工酬勞及董監事酬勞資訊，請至台灣證券交易所「公開資訊觀測站」查詢。

(五) 外幣兌換損益

	<u>106年度</u>	<u>105年度</u>
外幣兌換利益總額	\$ -	\$ 1,417
外幣兌換損失總額	(15,721)	(3,808)
淨損失	(\$ 15,721)	(\$ 2,391)

十八、所得稅

(一) 認列於損益之所得稅費用之主要組成項目

	<u>106年度</u>	<u>105年度</u>
當期所得稅		
本期產生者	\$ 8,550	\$ 3,959
未分配盈餘加徵	21,866	22,940
以前年度之調整	(396)	43
遞延所得稅		
本期產生者	<u>11,243</u>	<u>22,939</u>
認列於損益之所得稅費用	<u>\$ 41,263</u>	<u>\$ 49,879</u>

會計所得與當期所得稅費用之調節如下：

	<u>106年度</u>	<u>105年度</u>
稅前淨利	<u>\$ 556,626</u>	<u>\$ 678,756</u>
稅前淨利按法定稅率計算之		
所得稅費用	\$ 94,626	\$ 115,388
稅上不可減除之費損	238	253
免稅所得	(69,378)	(81,733)
未分配盈餘加徵	21,866	22,940
未認列之暫時性差異	(37)	-
以前年度之當期所得稅費用		
於本年度之調整	(396)	43
境外股利收入可扣抵稅額	<u>(5,656)</u>	<u>(7,012)</u>
認列於損益之所得稅費用	<u>\$ 41,263</u>	<u>\$ 49,879</u>

本公司所適用之稅率為 17%。

我國於 107 年 2 月經總統公布修正中華民國所得稅法，將營利事業所得稅稅率由 17%調整為 20%，並自 107 年度施行。此外，107 年度未分配盈餘所適用之稅率將由 10%調降為 5%。106 年 12 月 31 日已認列之遞延所得稅資產及遞延所得稅負債，預計因稅率變動而於 107 年分別調整增加 166 元及 53,168 元。

由於 107 年度股東會盈餘分配情形尚具不確定性，故 106 年度未分配盈餘加徵 10%所得稅之潛在所得稅後果尚無法可靠決定。

(二) 認列於其他綜合損益之所得稅

	106年度	105年度
<u>遞延所得稅利益</u>		
當期產生者－確定福利計畫之 再衡量數	\$ 52	\$ 177
認列於其他綜合損益之所得稅	<u>\$ 52</u>	<u>\$ 177</u>

(三) 遞延所得稅資產與負債

遞延所得稅資產及負債之變動如下：

106 年度

	年初餘額	認列於損益	認列於其他 綜合損益	年底餘額
<u>遞延所得稅資產</u>				
暫時性差異				
確定福利退休計畫	\$ 662	(\$ 2)	\$ 52	\$ 712
長期員工福利負債	185	45	-	230
	<u>\$ 847</u>	<u>\$ 43</u>	<u>\$ 52</u>	<u>\$ 942</u>
<u>遞延所得稅負債</u>				
暫時性差異				
採用權益法認列子公 司之損益	<u>\$ 289,998</u>	<u>\$ 11,286</u>	<u>\$ -</u>	<u>\$ 301,284</u>

105 年度

	年初餘額	認列於損益	認列於其他 綜合損益	年底餘額
<u>遞延所得稅資產</u>				
暫時性差異				
確定福利退休計畫	\$ 487	(\$ 2)	\$ 177	\$ 662
長期員工福利負債	185	-	-	185
	<u>\$ 672</u>	<u>(\$ 2)</u>	<u>\$ 177</u>	<u>\$ 847</u>
<u>遞延所得稅負債</u>				
暫時性差異				
採用權益法認列子公 司之損益	<u>\$ 267,061</u>	<u>\$ 22,937</u>	<u>\$ -</u>	<u>\$ 289,998</u>

(四) 兩稅合一之相關資訊

	106年12月31日 (註二)	105年12月31日
未分配盈餘(註一)		
86年度(含)以前	\$ 795,215	\$ 795,215
87年度(含)以後盈餘	<u>3,784,270</u>	<u>3,653,873</u>
	<u>\$ 4,579,485</u>	<u>\$ 4,449,088</u>
估計股東可扣抵稅額	<u>\$ 469,288</u>	<u>\$ 420,985</u>
	106年度	105年度
盈餘分配適用之 稅額扣抵比率	(註二)	13.32%

註一：包含除依金管證發字第 1010012865 號函及「採用國際財務報導準則(IFRSs)後，提列特別盈餘公積(42,551 仟元)之適用疑義問答」規定以外，依公司章程所提列之特別盈餘公積。

註二：107年2月公布生效之中華民國所得稅法修正內容已廢除兩稅合一制度，106年度相關資訊已不適用。

(五) 所得稅核定情形

本公司營利事業所得稅申報截至 103 年度以前之申報案件業經稅捐機關核定。

十九、每股盈餘

用以計算每股盈餘之盈餘及普通股加權平均股數如下：

本期淨利

	106年度	105年度
本期淨利	<u>\$ 515,363</u>	<u>\$ 628,877</u>

股 數

單位：仟股

	106年度	105年度
用以計算基本每股盈餘之普通股加權平均股數	63,767	63,767
具稀釋作用潛在普通股之影響： 員工酬勞	<u>9</u>	<u>10</u>
用以計算稀釋每股盈餘之普通股加權平均股數	<u>63,776</u>	<u>63,777</u>

若本公司得選擇以股票或現金發放員工酬勞，則計算稀釋每股盈餘時，假設員工酬勞將採發放股票方式，並於該潛在普通股具有稀釋作用時計入加權平均流通在外股數，以計算稀釋每股盈餘。於次年度決議員工酬勞發放股數前計算稀釋每股盈餘時，亦繼續考量該等潛在普通股之稀釋作用。

二十、資本風險管理

本公司基於現行營運產業特性、未來公司發展情形，並衡量外部環境變動等因素，規劃本公司未來期間所需資金、研究發展費用及股利支出等需求，以確保集團內各企業能夠在繼續經營之前提下，藉由將債務及權益餘額最適化，維持最佳資本結構以長遠提升股東價值。

本公司主要管理階層每季重新檢視集團資本結構，其檢視內容包括考量各類資本之成本及相關風險。本公司依據主要管理階層之建議，將藉由支付股利、發行新股、買回股份及發行新債或償付舊債等方式平衡其整體資本結構。

二一、金融工具

(一) 公允價值資訊－非按公允價值衡量之金融工具

本公司管理階層認為非按公允價值衡量之金融資產及金融負債之帳面金額趨近其公允價值。

(二) 金融工具之種類

	<u>106年12月31日</u>	<u>105年12月31日</u>
<u>金融資產</u>		
以成本衡量之金融資產	\$ 136	\$ 136
放款及應收款（註1）	220,452	225,292
<u>金融負債</u>		
以攤銷後成本衡量（註2）	2,662	1,884

註1：餘額係包含現金及約當現金、無活絡市場之債務工具投資、其他應收款（不含應收退稅款－營業稅）及存出保證金等以攤銷後成本衡量之放款及應收款。

註2：餘額係包含應付票據及其他應付款（不含應付薪資及獎金及應付營業稅）等以攤銷後成本衡量之金融負債。

(三) 財務風險管理目的與政策

本公司主要金融工具包括權益及債務工具投資、其他應收款及其他應付款。本公司之財務管理部門係為各業務單位提供服務，統籌協調進入國內與國際金融市場操作，藉由依照風險程度與廣度分析暴險之情況來監督及管理本公司營運有關之財務風險。該等風險包括市場風險（包含匯率風險、利率風險及其他價格風險）、信用風險及流動性風險。

1. 市場風險

本公司之營運活動使本公司承擔之主要財務風險為外幣匯率變動風險（參閱下述(1)）以及利率變動風險（參閱下述(2)）。

本公司有關金融工具市場風險之暴險及其對該等暴險之管理與衡量方式並無改變。

(1) 匯率風險

本公司並未持有重大之金融工具與匯率顯著相關，故本公司相關之匯率風險並不重大。

(2) 利率風險

本公司因具有固定及浮動利率之銀行存款，故生利率暴險。

本公司於資產負債表日受利率暴險之金融資產及金融負債帳面金額如下：

	106年12月31日	105年12月31日
具公允價值利率風險		
—金融資產	\$ 210,668	\$ 213,485
—金融負債	-	-
具現金流量利率風險		
—金融資產	9,022	9,859
—金融負債	-	-

敏感度分析

下列敏感度分析係依非衍生工具於資產負債表日之利率暴險而決定。對於浮動利率資產及負債，其分析方式係假設資產負債表日流通在外之資產及負債金額於報導期間

皆流通在外。本公司內部向主要管理階層報告利率時所使用之變動率為利率增加或減少 1%，此亦代表管理階層對利率之合理可能變動範圍之評估。

若利率增加／減少 1%，在所有其他變數維持不變之情況下，本公司 106 年度之稅前淨利將增加／減少 90 仟元，主因為本公司之變動利率銀行存款。

若利率增加／減少 1%，在所有其他變數維持不變之情況下，本公司 105 年度之稅前淨利將增加／減少 99 仟元，主因為本公司之變動利率銀行存款。

本公司 106 及 105 年度兩期對利率之敏感度，尚無重大差異。

2. 信用風險

信用風險係指交易對方拖欠合約義務而造成本公司財務損失之風險。本公司之最大信用風險暴險可能來自於資產負債表所認列之金融資產帳面金額，其中主要係來自於營運活動所產生之應收款項。

為減輕信用風險，本公司管理階層指派專責團隊負責授信額度之決定、授信核准及其他監控程序以確保逾期應收款項之回收已採取適當行動。此外，本公司於資產負債表日會逐一複核應收款項之可回收金額以確保無法回收之應收款項已提列適當減損損失。據此，本公司管理階層認為合併公司之信用風險已顯著減少。

3. 流動性風險

本公司係透過管理及維持足夠部位之現金及約當現金以支應集團營運並減輕現金流量波動之影響。

非衍生金融負債之流動性及利率風險表

非衍生金融負債剩餘合約到期分析係依本公司最早可能被要求還款之日期，按金融負債未折現現金流量（包含本金及估計利息）編製。

以浮動利率支付之利息現金流量，其未折現之利息金額係依據資產負債表日利率推導而得。

106年12月31日

	6個月(含) 以	超過6個月 內至滿1年	超過1年
<u>非衍生金融負債</u>			
無附息負債	\$ 2,662	\$ -	\$ -

105年12月31日

	6個月(含) 以	超過6個月 內至滿1年	超過1年
<u>非衍生金融負債</u>			
無附息負債	\$ 1,884	\$ -	\$ -

二二、關係人交易事項

除已於其他附註揭露外，本公司與其他關係人間之交易如下。

(一) 關係人名稱及其關係

關 係 人 名 稱	與 本 公 司 之 關 係
中日電熱股份有限公司	子 公 司
久聯化工股份有限公司	子 公 司
立業貿易股份有限公司	子 公 司
立大貿易股份有限公司	子 公 司
立大化工股份有限公司	關 聯 企 業
晉一化工股份有限公司	關 聯 企 業

(二) 營業收入

帳 列 項 目	關 係 人 類 別	106年度	105年度
手續費收入(帳列其他 營業收入項下)	關聯企業	\$ 1,493	\$ 1,247
"	子 公 司	<u>11,045</u>	<u>10,474</u>
		<u>\$ 12,538</u>	<u>\$ 11,721</u>
租賃收入	關聯企業	\$ 1,594	\$ 1,468
"	子 公 司	<u>1,952</u>	<u>2,078</u>
		<u>\$ 3,546</u>	<u>\$ 3,546</u>

與關係人間之交易價格及收款條件係依雙方協議而定。

(三) 營業費用

帳 列 項 目	關 係 人 類 別	106年度	105年度
租賃支出	子 公 司	<u>\$ 1,196</u>	<u>\$ 1,196</u>

與關係人間之交易價格及付款條件係依雙方協議而定。

(四) 應收關係人款項 (不含對關係人放款)

帳 列 項 目	關 係 人 類 別	106年12月31日	105年12月31日
其他應收款	子 公 司	\$ 274	\$ 1,385
	關 聯 企 業	-	315
		<u>\$ 274</u>	<u>\$ 1,700</u>

流通在外之應收關係人款項未收取保證。106及105年度應收關係人款項並未提列呆帳費用。

(五) 主要管理階層薪酬

	106年度	105年度
短期員工福利	\$ 14,208	\$ 27,796
退職後福利	-	-
其他長期員工福利	-	-
離職福利	-	-
股份基礎給付	-	-
	<u>\$ 14,208</u>	<u>\$ 27,796</u>

二、三、具重大影響之外幣資產及負債資訊

以下資訊係按本公司各個體功能性貨幣以外之外幣彙總表達，所揭露之匯率係指該等外幣換算至功能性貨幣之匯率。

本公司具重大影響之外幣資產及負債如下：

106年12月31日

金 融 資 產	外	幣 匯	率	帳 面 金 額
<u>貨幣性項目</u>				
美 元	\$ 6,335	29.71 (美元：新台幣)		\$ 188,213
<u>採權益法之長期股</u>				
<u>權投資</u>				
美 元	60,972	29.76 (美元：新台幣)		1,814,538

105 年 12 月 31 日

金 融 資 產	外 幣 匯 率	帳 面 金 額
<u>貨幣性項目</u>		
美 元	\$ 6,335 32.2 (美元：新台幣)	\$ 203,987
<u>採權益法之長期股 權投資</u>		
美 元	56,796 32.25 (美元：新台幣)	1,831,683

具重大影響之外幣兌換損益（已實現及未實現）如下：

外 幣	106年度		105年度	
	匯 率	淨 兌 換 損 益	匯 率	淨 兌 換 損 益
美 元	30.432(美元：新台幣)	(\$ 15,721)	32.25 (美元：新台幣)	(\$ 2,391)

二四、附註揭露事項

(一) 重大交易事項及(二)轉投資事業相關資訊：

1. 資金貸與他人：無。
2. 為他人背書保證。(附表一)
3. 期末持有有價證券情形（不包含投資子公司、關聯企業及合資控制部分）。(附表二)
4. 累積買進或賣出同一有價證券之金額達新臺幣 3 億元或實收資本額 20% 以上。(附表三)
5. 取得不動產之金額達新臺幣 3 億元或實收資本額 20% 以上。(附表四)
6. 處分不動產之金額達新臺幣 3 億元或實收資本額 20% 以上。(無)
7. 與關係人進、銷貨之金額達新臺幣 1 億元或實收資本額 20% 以上。(附表五)
8. 應收關係人款項達新臺幣 1 億元或實收資本額 20% 以上。(附表六)
9. 從事衍生工具交易。(無)
10. 被投資公司資訊。(附表七)

(三) 大陸投資資訊

1. 大陸被投資公司名稱、主要營業項目、實收資本額、投資方式、資金匯出入情形、持股比例、本期損益及認列投資損益、期末投資帳面價值、已匯回投資損益及赴大陸地區投資限額。(附表八)
2. 與大陸被投資公司直接或間接經由第三地區所發生下列之重大交易事項，及其價格、付款條件、未實現損益：(附表一、五及六)
 - (1) 進貨金額及百分比與相關應付款項之期末餘額及百分比。
 - (2) 銷貨金額及百分比與相關應收款項之期末餘額及百分比。
 - (3) 財產交易金額及其所產生之損益數額。
 - (4) 票據背書保證或提供擔保品之期末餘額及其目的。
 - (5) 資金融通之最高餘額、期末餘額、利率區間及當期利息總額。
 - (6) 其他對當期損益或財務狀況有重大影響之交易事項，如勞務之提供或收受等。

立大開發投資股份有限公司及子公司
為他人背書保證

民國 106 年 1 月 1 日至 12 月 31 日

附表一

單位：外幣／新台幣仟元

編號	背書保證公司名稱	被背書保證對象	對單一企業背書保證金額	本期最高背書保證餘額	期末背書保證餘額	書額	實際動支金額	以財產擔保證金額	累計背書保證金額佔最近期財務報表淨值之比率(%)	背書最高保證額	背書保證之金額	屬母子公司對背書保證	屬子公司對背書保證	屬對大陸地區背書保證	註
0	Litsudye International Co., Ltd.	晉一化工股份有限公司	\$ 907,269 (以該公司最近期經會計師查核或核閱財務報告淨值之 50%)	USD 6,000 新台幣178,560 (註1)	USD 6,000 新台幣178,560 (註1)	USD 6,000 新台幣178,560 (註1)	USD 3,000 新台幣 89,280 (註1)	USD 6,000 新台幣178,560 (註1)	9.84	\$ 907,269 (以該公司最近期經會計師查核或核閱財務報告淨值之 50%)	USD 6,000 新台幣178,560 (註1)	N	N	N	註2

註 1：換算匯率係採用 106 年 12 月 31 日台灣銀行即期買入賣出平均匯率。

註 2：因共同投資關係由各出資股東依其持股比例對被投資公司背書保證。

立大開發投資股份有限公司及子公司

期末持有有價證券情形

民國 106 年 12 月 31 日

附表二

單位：新台幣仟元

持 有 之 公 司	有 價 證 券 種 類 及 名 稱	與 有 價 證 券 發 行 人 之 關 係	帳 列 科 目	期 股	數	帳 面 金 額	持 股 比 例 %	市 價 / 股 權 淨 值	備 註
立大開發投資股份有限公司	股權投資 華志創業投資股份有限公司	無	以成本衡量之金融資產 — 非流動	13,587	\$	136	2.72	\$ -	
中日電熱股份有限公司	受益憑證 群益安穩貨幣市場基金	無	公平價值變動列入損益 之金融資產—流動	264,443		4,242	-	4,242	
	群益多重資產組合基金	無	公平價值變動列入損益 之金融資產—流動	878,131		13,681	-	13,681	
	復華高益策略組合基金(複合)	無	公平價值變動列入損益 之金融資產—流動	768,690		10,131	-	10,131	
	復華新興人民幣短期收益基金 (複合)	無	公平價值變動列入損益 之金融資產—流動	689,417		7,156	-	7,156	
	復華全球大趨勢(複合)	無	公平價值變動列入損益 之金融資產—流動	18,878		351	-	351	
	復華美國新星(複合)	無	公平價值變動列入損益 之金融資產—流動	28,829		346	-	346	
	復華數位經濟(複合)	無	公平價值變動列入損益 之金融資產—流動	3,826		197	-	197	
	Litsudye International Co., Ltd.	股權投資 Amkey Venture Capital Fund Inc. Biotechnology Development Fund Vincera Growth Capital I Limited	無	以成本衡量之金融資產 — 非流動	301,154	USD	301	10.26	-
		無	以成本衡量之金融資產 — 非流動	-	USD	101	1.83	-	
		無	以成本衡量之金融資產 — 非流動	10,000	USD	10	0.63	-	

(接 次 頁)

(承前頁)

持 有 之 公 司	有 價 證 券 種 類 及 名 稱	與 有 價 證 券 發 行 人 之 關 係	帳 列 科 目	期 股		持 股 比 例 %	市 價 / 股 權 淨 值	末	註
				數	帳 面 金 額				
中 日 電 熱 (廈 門) 有 限 公 司 廈 高 金 屬 工 業 (廈 門) 有 限 公 司	興業銀行金雪球人民幣理財商品	無	公平價值變動列入損益之金融資產—流動	-	CNY 52,000	-	CNY 52,000		
	優悅開放式淨值型理財產品	無	公平價值變動列入損益之金融資產—流動	-	CNY 2,000	-	CNY 2,000		
	興業銀行金雪球人民幣理財商品	無	公平價值變動列入損益之金融資產—流動	-	CNY 13,000	-	CNY 13,000		
	優悅2號理財計畫	無	公平價值變動列入損益之金融資產—流動	-	CNY 6,000	-	CNY 6,000		
	中銀保本理財	無	公平價值變動列入損益之金融資產—流動	-	CNY 38,000	-	CNY 38,000		
	建行乾元保本型計畫理財產品	無	公平價值變動列入損益之金融資產—流動	-	CNY 26,500	-	CNY 26,500		
	平安卓越計畫理財商品	無	公平價值變動列入損益之金融資產—流動	-		-			
	中銀日積月累計畫產品	無	公平價值變動列入損益之金融資產—流動	-		-			

註：投資子公司相關資訊，請參閱附表七及附表八。

立大開發投資股份有限公司及其子公司
 累積買進或賣出同一有價證券之金額達新臺幣 3 億元或實收資本額 20% 以上

民國 106 年 1 月 1 日至 12 月 31 日

單位：新台幣仟元

附表三

買、賣之公司	有價證券名稱	帳列科目	交易對象	關係	期股		初買		入賣		出		未
					數	金額	數	金額	數	金額	數	金額	
中日電熱(廈門)有限公司	興業銀行金雪球人民幣理財產品E款	透過損益按公允價值衡量之金融資產	興業銀行	無	-	\$ 13,695	-	\$ 150,645	-	\$ 165,939	\$ 164,340	1,599	-
"	興業銀行金雪球優悅理財計劃	"	興業銀行	無	-	-	-	684,750	-	451,720	447,370	4,350	237,380
廈高金屬工業(廈門)有限公司	平安卓越計畫理財商品	"	平安銀行	無	-	118,690	-	278,465	-	226,903	223,685	3,218	173,470
"	建行乾元保本型計畫理財產品	"	中國銀行	無	-	-	-	310,420	-	284,455	283,030	1,425	27,390

註：換算匯率係採用 106 年 12 月 31 日台灣銀行即期買進賣出平均匯率。

立大開發投資股份有限公司及子公司
取得不動產之金額達新臺幣3億元或實收資本額20%以上
民國106年1月1日至12月31日

附表四

單位：新台幣仟元

取得不動產之公司	財產名稱	事實發生日	交易金額	價款支付情形	交易對象	關係	交易對象為關係人者，其前次移轉資料			價格參考依據	取得目的及情形	其他約定事項
							所有權人	與發行人之關係	移轉日期			
久聯化學工業股份有限公司	土地及建物	106.11.30	\$493,000 (未稅)	全額支付	魯一化工股份有限公司	關係企業	土地		65/3/22	\$1,139,911	參考專業評價報告 出具之評價報告 為配合集團資產整合之目的及因應本公司未來營運多元化經營可能之需求。	-
							鍾六妹	無	"	"		
							梁文生	"	"	"		
							梁唐桂妹	"	"	"		
							范義	無	65/3/22	10,382,275		
							鍾六妹	"	"	"		
							梁文生	"	"	"		
							梁唐桂妹	"	"	"		
							范義	"	"	"		
							余遠城	"	"	"		
							余聲銘	"	"	"		
							梁振欽	"	"	"		
							陳盛貴	"	"	"		
							鍾勇來	"	"	"		
鍾徐菊枝	"	"	"									
陳盛貴	無	77/9/29	9,504,077									
余聲銘	無	81/3/31	99,280									
余遠城	無	90/7/24	4,948,121									
梁嘉明	無	102/4/17	250,500,000									
蘇中英	關係企業前董事長	102/4/24	3,296,488									
建物	-	-	-									
關係企業自建	-	-	-									

立大開發投資股份有限公司及其子公司
與關係人進、銷貨之金額達新臺幣 1 億元或實收資本額 20% 以上

民國 106 年 1 月 1 日至 12 月 31 日

附表五

單位：新台幣千元

進(銷)貨公司	交易對象	關係	進(銷)貨	易		情		授信期間	交易條件與一般交易不同之情形	應收(付)餘額	票據、帳款		註
				金額	佔總進(銷)貨之比率%	佔總進(銷)貨之比率%	佔總應收(付)票據、帳款之比率%						
廈高金屬工業(廈門)有限公司	中日電熱(廈門)有限公司	子公司對子公司	銷	(\$ 257,384)	22	-	-	\$ 29,498	-	12			
中日電熱(廈門)有限公司	廈高金屬工業(廈門)有限公司	子公司對子公司	進	257,384	52	-	-	(29,498)	-	33			
廈高金屬工業(廈門)有限公司	中台電熱(深圳)有限公司	子公司對子公司	銷	(202,036)	17	-	-	10,376	-	4			
中台電熱(廈門)有限公司	廈高金屬工業(廈門)有限公司	子公司對子公司	進	202,036	51	-	-	(10,376)	-	25			
中日電熱(廈門)有限公司	廈高金屬工業(廈門)有限公司	子公司對子公司	銷	(220,667)	24	-	-	43,455	-	25			
廈高金屬工業(廈門)有限公司	中日電熱(廈門)有限公司	子公司對子公司	進	220,667	33	-	-	(43,455)	-	47			
中日電熱(廈門)有限公司	S.J.H.I. Co., Ltd.	子公司對母公司	銷	(559,276)	61	-	-	91,686	-	52			
S.J.H.I. Co., Ltd.	中日電熱(廈門)有限公司	母公司對子公司	進	559,276	100	-	-	(91,686)	-	84			
中台電熱(深圳)有限公司	S.J.E.H. Co., Ltd.	子公司對母公司	銷	(579,486)	77	-	-	4,265	-	7			
S.J.E.H. Co., Ltd.	中台電熱(深圳)有限公司	母公司對子公司	進	579,486	100	-	-	(4,265)	-	56			
S.J.H.I. Co., Ltd.	中日電熱日本股份有限公司	子公司對子公司	銷	(200,051)	32	-	-	註1	-	註1			
中日電熱日本股份有限公司	S.J.H.I. Co., Ltd.	子公司對子公司	進	200,051	54	-	-	註1	-	註1			

(接次頁)

(承前頁)

進(銷)貨公司	交易對象	關係	徐	交易情形		情形		交易條件與一般交易不同原因		應收(付)票據、帳款		註
				進(銷)貨	金額	佔總進(銷)貨之比率%	授信期間	授信期間	單價	額	佔總應收(付)票據、帳款之比率%	
S.J.H.I. Co., Ltd.	中日電熱美國股份有限公司	子公司對子公司	銷	(\$ 279,692)	45	-	-	-	-	註1	註1	
中日電熱美國股份有限公司	S.J.H.I. Co., Ltd.	子公司對子公司	進	279,692	76	-	-	-	-	註1	註1	

註 1：中日電熱股份有限公司對 S.J.E.H. Co., Ltd. 及 S.J.H.I. Co., Ltd. 之進貨，係中日電熱股份有限公司居間代採購，再銷售給中日電熱日本股份有限公司及中日電熱美國股份有限公司。截至 106 年 12 月 31 日止，S.J.H.I. Co., Ltd 銷貨予中日電熱股份有限公司尚未收回之應收款項為 147,439 仟元；中日電熱股份有限公司再銷售予中日電熱日本股份有限公司及中日電熱美國股份有限公司尚未收回之應收款項分別為 151,229 仟元及 97,349 仟元。

立大開發投資股份有限公司及其子公司
應收關係人款項達新臺幣 1 億元或實收資本額 20% 以上
民國 106 年 12 月 31 日

附表六

單位：新台幣千元

帳列應收款項之公司	交易對象	關係人	應收關係人款項餘額	週轉率	逾期逾金	應收關係人款項式	應收關係人款項金額	應收關係人款項呆帳	備抵金額
S.J.H.I. CO., LTD.	中日電熱股份有限公司	孫公司對子公司	\$ 147,439	4.21 (註1)	\$	-	\$ 147,439	\$	-
S.J.E.H. CO., LTD.	中日電熱股份有限公司	孫公司對子公司	136,345	4.53	-	-	131,906	-	-
中日電熱股份有限公司	中日電熱日本股份有限公司	母公司對子公司	151,229	不適用 (註2)	-	-	178,703	-	-
廈高金屬工業(廈門)有限公司	中日電熱股份有限公司	孫公司對子公司	142,133	8.40	-	-	142,133	-	-

註 1：係依屬銷售產生之應收帳款週轉率計算。

註 2：S.J.E.H. Co., Ltd. 及 S.J.H.I. Co., Ltd. 透過中日電熱股份有限公司居間代採購，再銷售給中日電熱日本股份有限公司及中日電熱美國股份有限公司。

立大開發投資股份有限公司及其子公司
被投資公司資訊、所在地區...等相關資訊

民國 106 年 1 月 1 日至 12 月 31 日

單位：新台幣千元

附表七

投資公司名稱	被投資公司名稱	所在地區	主要營業項目	原本期	始投	上	期	金	額	未	期	股	數	比	率	%	持	帳	面	金	額	有	被	投	資	公	司	本	期	認	列	之	備	註				
				本	期	末	期	末	上	期	末	期	末	數	比	率	%	持	帳	面	金	額	有	被	投	資	公	司	本	期	認	列	之	備	註			
				本	期	末	期	末	上	期	末	期	末	數	比	率	%	持	帳	面	金	額	有	被	投	資	公	司	本	期	認	列	之	備	註			
立大開發投資股份有限公司	中日電熱股份有限公司	高雄市小港區台機路12號	各種電熱管及電熱器等之生產銷售，及有關於產品之進出口貿易業務	\$ 125,646	\$ 125,646	\$ 125,646	\$ 125,646	8,337,000	74.23	\$ 952,333	\$ 135,857	\$ 100,840	註1.																									
	久聯化學工業股份有限公司	台北市大同區南京西路22號11樓	產銷合成橡膠乳液、聚羧酸酯原料及樹脂	229,033	229,033	229,033	229,033	162,200	81.10	793,083	108,968	88,556	註1.																									
	立大化工股份有限公司	桃園縣觀音鄉觀音工業區經建六路17號	纖維及PU樹脂生產及加工	63,977	63,977	63,977	63,977	78,400	49.00	1,229,262	98,010	48,025	註1.																									
	立業貿易股份有限公司	台北市大同區南京西路22號12樓	食品用香精之進出口貿易業務	40,541	40,541	40,541	40,541	2,700,000	90.00	257,329	79,891	71,901	註1.																									
	晉一化工股份有限公司	台北市大同區南京西路22號12樓	紡織及印染助劑、塑膠類添加劑、塑膠類滑劑之製造及買賣	63,111	63,111	63,111	63,111	60,000	50.00	445,986	73,217	36,609	註1.																									
	穩好高分子化學工業股份有限公司	台北市內湖區一段120巷21號6樓	合成樹脂糊料、高分子凝集劑等及界面活性劑之製造買賣	55,307	55,307	55,307	55,307	8,505,000	30.61	217,665	80,110	24,523	註1.																									
	立農化學股份有限公司	雲林縣莿桐鄉埔子村榮村四八之一號	農藥、化工原料、成藥及肥料等之製造及銷售	95,192	95,192	95,192	95,192	7,200	100.00	169,157	21,794	21,794	註1.																									
	立大貿易股份有限公司	台北市大同區南京西路22號12樓	紡織纖維助劑之中介業務	14,573	14,573	14,573	14,573	8,000	100.00	117,026	18,033	18,033	註1.																									
	立松化工股份有限公司	桃園縣觀音鄉觀音工業區經建一路38號	合成樹脂糊料及工業用界面活性劑之生產及銷售	19,790	19,790	19,790	19,790	360,000	45.00	173,555	59,864	26,939	註1.																									
	好福合纖股份有限公司	台北市大同區南京西路205號2樓	各種纖維紗及加工製品之染色	25,421	25,421	25,421	25,421	1,000,000	20.00	29,618	6,236	1,247	註1.																									
	久好企業股份有限公司	台北市南京東路三段201號10樓	代理進口日本武田藥品工業株式會社之藥品、化學品等在台銷售及仲介	5,730	5,730	5,730	5,730	49,000	35.00	14,390	3,060	1,071	註1.																									
	Litsudye International Co., Ltd.	英屬維京群島	境外投資公司	61,061	61,061	61,061	61,061	235	100.00	1,814,538	5,225	159,014	註1.																									
	Wiseman International Co., Ltd.	英屬維京群島	境外投資公司	194,693	194,693	194,693	194,693	6,000,000	100.00	355,633	USD 197千元	5,980	註1.																									
	Chin Yee International Development	薩摩亞	境外投資公司	USD 560千元	USD 560千元	USD 560千元	USD 560千元	560,000	14.00	25,664	USD 27千元	115	註1.																									
	久聯化學工業股份有限公司	香港九龍尖沙咀廣東道33號中港城5座9樓	各種合成橡膠等材料之進出口及對各種事業之投資	49,912	49,912	49,912	49,912	2,700,000	100.00	110,501	(HKD 1,031千元)	(3,997)	註1.																									

(接次頁)

(承前頁)

投資公司名稱	被投資公司名稱	稱	所在地	主要營業項目	原本期數	始本期數	投資未	資上期數	額末	期未	數	末	持帳面金額	有被投資公司本期(損)益	本期認列之投資(損)益	備註
中日電熱股份有限公司	S.J.H. (INC) Company Limited	美國伊利諾州	電熱管、電熱器等產品之進出口貿易	USD 60 仟元	USD 60 仟元	600	100.00	\$ 47,018	USD 126 仟元	\$ 3,903	註 1.					
	S.J.H. (JAPAN) Company Limited	日本東京	電子、電熱及電氣機械器具之買賣及進出口業務	JPY 23,100 仟元	JPY 23,100 仟元	462	48.13	28,351	JPY 64,452 仟元	8,372	註 1.					
	S.J.H. (BVI) Company Limited	英屬維京群島	境外投資公司	USD 1,580	USD 1,580	51,606	100.00	255,653	USD 61,332	61,332	註 1.					
	S.J.H.I. Co. Limited	香港九龍尖沙咀廣東道 33 號中港城 5 座 9 樓	境外投資公司	HKD 28,400 仟元	HKD 23,000 仟元	28,400	28.40	312,488	HKD 40,880 仟元	69,242	註 1.					
	S.J.E.H. Co. Limited	香港九龍尖沙咀廣東道 33 號中港城 5 座 9 樓	境外投資公司	USD 1,400 仟元	USD 1,400 仟元	5,020,000	29.63	218,770	HKD 18,976 仟元	22,829	註 1.					
Litsudye International Co., Ltd.	S.J.E.H. Co. Limited	香港九龍尖沙咀廣東道 33 號中港城 5 座 9 樓	境外投資公司	USD 5,897 仟元	HKD 7,800 仟元	6,860,700	40.50	USD 10,047 仟元	HKD 18,976 仟元	USD 1,097 仟元	註 1.					
	S.J.H.I. Co. Limited	香港九龍尖沙咀廣東道 33 號中港城 5 座 9 樓	境外投資公司	HKD 12,750 仟元	HKD 12,750 仟元	41,700	41.70	USD 15,418 仟元	HKD 40,880 仟元	USD 2,347 仟元	註 1.					
	Chin Yee International Development	薩摩亞	境外投資公司	USD 1,720 仟元	USD 1,720 仟元	1,720,000	43.00	USD 2,653 仟元	USD 27 仟元	USD 12 仟元	註 1.					
立大貿易股份有限公司	Glorious International Co., Ltd.	汶萊	境外投資公司	USD 230 仟元	USD 230 仟元	230,000	100.00	89,995	USD 97 仟元	2,947	註 1.					
	Lidye Vietnam International Trading	越南	各種食品、建築物料、化學物質及肥料之買賣及進出口業務	USD 300 仟元	USD 300 仟元	300,000	100.00	3,420	(VND) 1,445,482 仟元	(1,776)	註 1.					
立業貿易股份有限公司	立派食品企業股份有限公司	台北市大同區南京西路 22 號 12 樓	食品及相關產品之製造及銷售	20,000	20,000	2,000,000	100.00	11,795	(3,564)	(3,564)	註 1.					

註 1.: 投資損益係以該期經會計師查核之財務報表認列。

註 2.: 大陸被投資公司相關資訊請參閱附表八。

立大開發投資股份有限公司及其子公司
大陸投資資訊

民國 106 年 1 月 1 日至 12 月 31 日

附表八

單位：新台幣千元

1. 大陸被投資公司名稱、主要營業項目、實收資本額、投資方式、資金匯出入、持股比例、本期損益及認列之投資損益、投資帳面價值及匯回投資損益情形：

大陸被投資公司名稱	主要營業項目	實收資本額	投資方式	本月初自台灣匯出累積金額	本期匯出金額	或匯回金額	本期末自台灣匯出累積金額	被投資公司本年被投資度損益	本公司直接或間接持股比例%	本期末投資帳面價值	截至已匯回台灣之投資收益
中日電熱(廈門)有限公司	家用電器之電熱管、洗滌管、洗滌品及其組裝品之進出口貿易	\$ 252,960 (美金 850 萬元)	由海外子公司轉投資之香港 SJIH 公司投資	\$ 125,631 (港幣 3,300 萬元)	-	-	\$ 125,631 (港幣 3,300 萬元)	\$ 131,277	62.78	\$ 358,582	\$ 987,218
中台電熱(深圳)有限公司	電熱管及其加工品之生產及銷售	178,560 (美金 600 萬元)	由海外子公司轉投資之香港 SJEH 公司投資	32,931 (港幣 865 萬元)	-	-	32,931 (港幣 865 萬元)	67,555	62.49	200,846	187,580
廈高金屬工業(廈門)有限公司	五金沖件、電熱管生產設備、各類電熱管零件之生產和製造	223,200 (美金 750 萬元)	由中日電熱公司轉投資之香港 SJE(BVI) 公司投資及海外子公司獲利轉投資	119,784 (美金 402.5 萬元)	-	-	119,784 (美金 402.5 萬元)	209,858	62.47	542,313	536,384
晉一化工科技(無錫)有限公司	紡織及印染助劑、塑膠類添加劑等之製造及買賣	119,040 (美金 400 萬元)	由子公司轉投資之汶萊 Chin Yee International Development 投資	16,666 (美金 56 萬元)	-	-	16,666 (美金 56 萬元)	10,824	50.00	94,818	28,888
廣州立大樹脂有限公司	聚胺脂樹脂、塗料樹脂、不飽和樹脂等纖維加工樹脂等之製造及買賣	178,560 (美金 600 萬元)	由子公司轉投資之英屬維京群島 Wiseman International Co., Ltd. 投資	178,560 (美金 600 萬元)	-	-	178,560 (美金 600 萬元)	5,982	49.00	173,568	19,844
久聯化學工業(上海)有限公司	合成橡膠乳液、聚氣酸酯原料及樹脂之製造及買賣	38,688 (美金 130 萬元)	由子公司轉投資之香港久聯化學工業(香港)股份有限公司投資	38,688 (美金 130 萬元)	-	-	38,688 (美金 130 萬元)	(3,977)	81.1	85,811	-
統來國際貿易(上海)有限公司	國際貿易、轉口貿易、貿易代理、商業性簡單加工等業務及商務諮詢服務	17,856 (美金 60 萬元) (註 5)	由子公司轉投資之汶萊 Glorious International Co., Ltd. 投資	6,845 (美金 23 萬元)	-	-	6,845 (美金 23 萬元)	2,672	100	77,143	13,646

2. 赴大陸地區投資限額：

投資公司名稱	本期末累計自台灣匯出赴大陸地區投資金額	經濟部投資審議會核准投資金額	經濟部投資審議會規定
立大開發投資股份有限公司	\$ 67,765 (港幣 1,780 萬元)	\$ 393,042 (港幣 1,780 萬元及美金 1,093 萬元)	依經濟部投資審議會規定 (註 1)
中日電熱股份有限公司	210,581 (港幣 2,385 萬元及美金 402.5 萬元)	210,581 (港幣 2,385 萬元及美金 402.5 萬元)	769,817
晉一化工股份有限公司	16,666 (美金 56 萬元)	16,666 (美金 56 萬元)	527,098
立大化工股份有限公司	178,560 (美金 600 萬元)	178,560 (美金 600 萬元)	804,838
久聯化學工業股份有限公司	38,688 (美金 130 萬元)	38,688 (美金 130 萬元)	625,375
立大貿易股份有限公司	6,845 (美金 23 萬元)	6,845 (美金 23 萬元)	70,215

註 1：依「在大陸地區從事投資或技術合作審查原則」規定之限額。

註 2：投資損益係以同期間經會計師查核之財務報表認列。

註 3：轉投資公司間之損益、長期股權與被淨值，於編製合併財務報表時業已全數消除。

註 4：係轉投資匯出美金 23 萬元及盈餘轉增資 37 萬元。

立大開發投資股份有限公司



董事長：廖仁群

